



**SEDACHIMBOTE S.A.**

# 2018

**“LA CULTURA DEL AGUA”**



**MEMORIA ANUAL 2018**

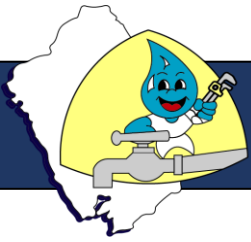

**SEDACHIMBOTE S.A.**

**“Nuestro compromiso es  
velar por una mejor  
calidad de vida.”**

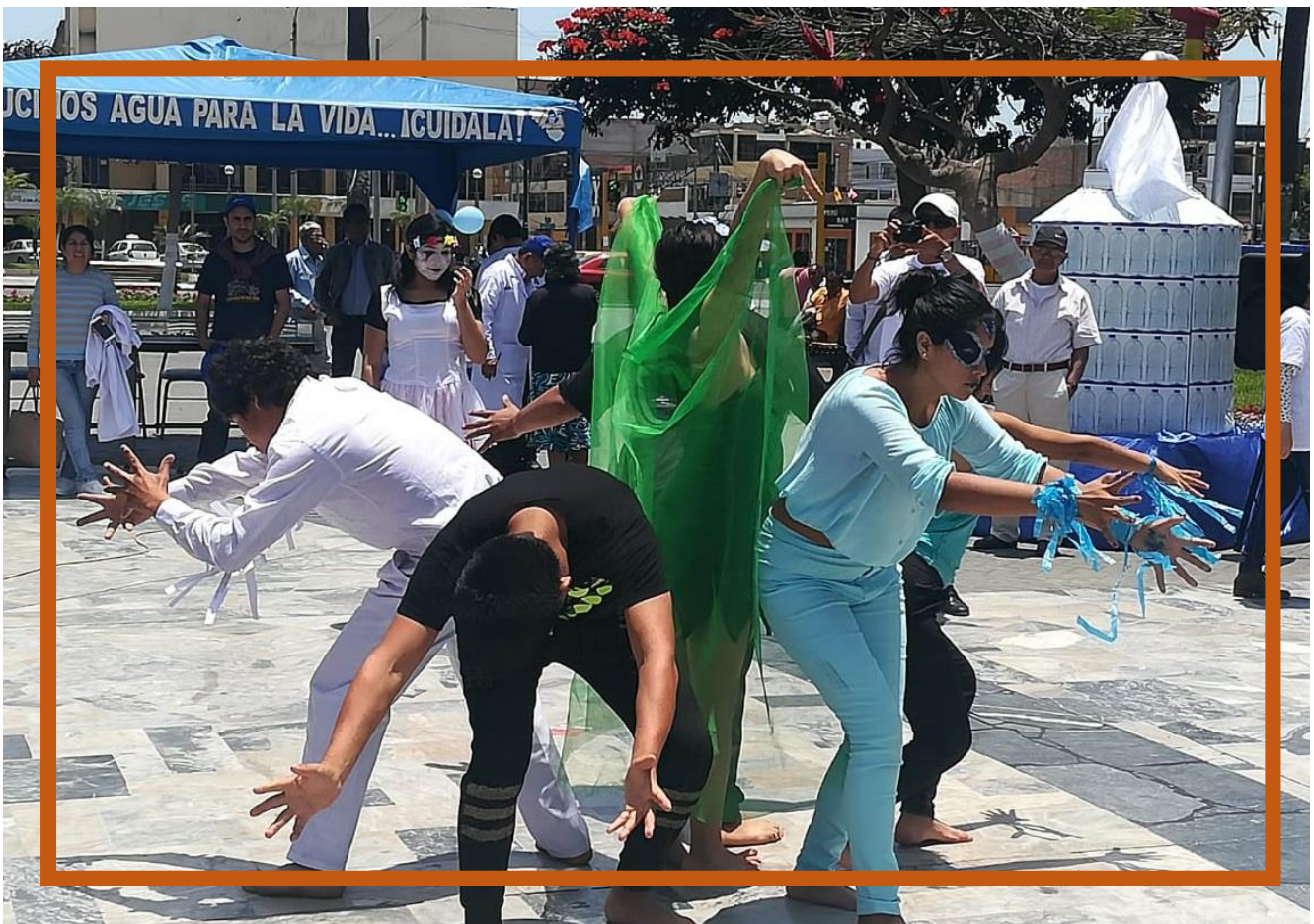

**LA CULTURA DEL AGUA: Ahorro, reuso y eficiente uso del agua**

# Memoria Anual 2018



## JUNTA GENERAL DE ACCIONISTAS

Municipalidad del Santa  
Municipalidad de Casma  
Municipalidad de Huarney

Humberto **ORTÍZ** Soto,  
Jhosept **PÉREZ** Mimbela,  
Miguel A. **SOTELO** Llacas.

## DIRECTORIO

Ing° Manuel **BAMBAREN** Miasta (Presidente),  
Abog. Miguel **LACCA** Puell (Director),  
Dr. Felipe **LLENQUE** Tume (Director)

**AÑO** de las **GRANDES GESTIONES** para  
las **MEGA OBRAS** de **SANEAMIENTO** <sub>3</sub>

# PLANEAMIENTO ESTRATÉGICO

## VISION

“Ser una Empresa líder, moderna, consolidada, autónoma y financieramente viable dentro del sector saneamiento, que permita satisfacer las necesidades de los clientes, mejorando su calidad de vida y obteniendo el reconocimiento de la opinión pública en general”

## MISION

“Brindar un servicio de calidad, mediante la aplicación de tecnologías modernas en el campo administrativo, operacional y ambiental, para alcanzar un alto nivel de productividad y rentabilidad que permita identificar nuevas oportunidades de negocio”



# PLANEAMIENTO ESTRATÉGICO

## FILOSOFÍA CORPORATIVA

“Somos un equipo humano cuyas acciones diarias las ejecutamos con una elevada vocación de servicios orientados a satisfacer la CALIDAD, CONTINUIDAD, ATENCIÓN OPORTUNA y PERMANENTE de los servicios de saneamiento en toda nuestra jurisdicción.

## POLÍTICA DE CALIDAD

Nuestra **POLÍTICA DE CALIDAD** se manifiesta mediante nuestro firme compromiso de satisfacer plenamente los requerimientos y expectativas de nuestros usuarios respecto a la prestación de los servicios de saneamiento en toda nuestra jurisdicción.

## NUESTROS VALORES

La EPS SEDACHIMBOTE S.A. asume los siguientes valores:

- \* Honestidad
- \* Responsabilidad
- \* Creatividad
- \* Competencia
- \* Calidad
- \* Solidaridad
- \* Lealtad
- \* Disciplina

# PLANEAMIENTO ESTRATÉGICO

## POLÍTICA INSTITUCIONAL

- Promover el acceso universal a los servicios de saneamiento
- Promover la protección del medio ambiente
- Promover el aumento de los niveles de eficiencia empresarial
- Promover la autonomía empresarial

## OBJETIVOS ESTRATÉGICOS

- Mejorar la calidad y rapidez del servicio.
- Mejorar la cobertura de los servicios.
- Mejorar la eficiencia de venta y recaudación.
- Optimizar los sistemas de información y toma de decisiones.



**AÑO** de las **GRANDES GESTIONES** para  
las **MEGA OBRAS** de **SANEAMIENTO**

# ESTRUCTURA ORGÁNICA DE SEDACHIMBOTE S.A.

ACUERDO DE DIRECTORIO N° 020-2014

(Sesión Ordinaria N° 15-2014-07-08-14)

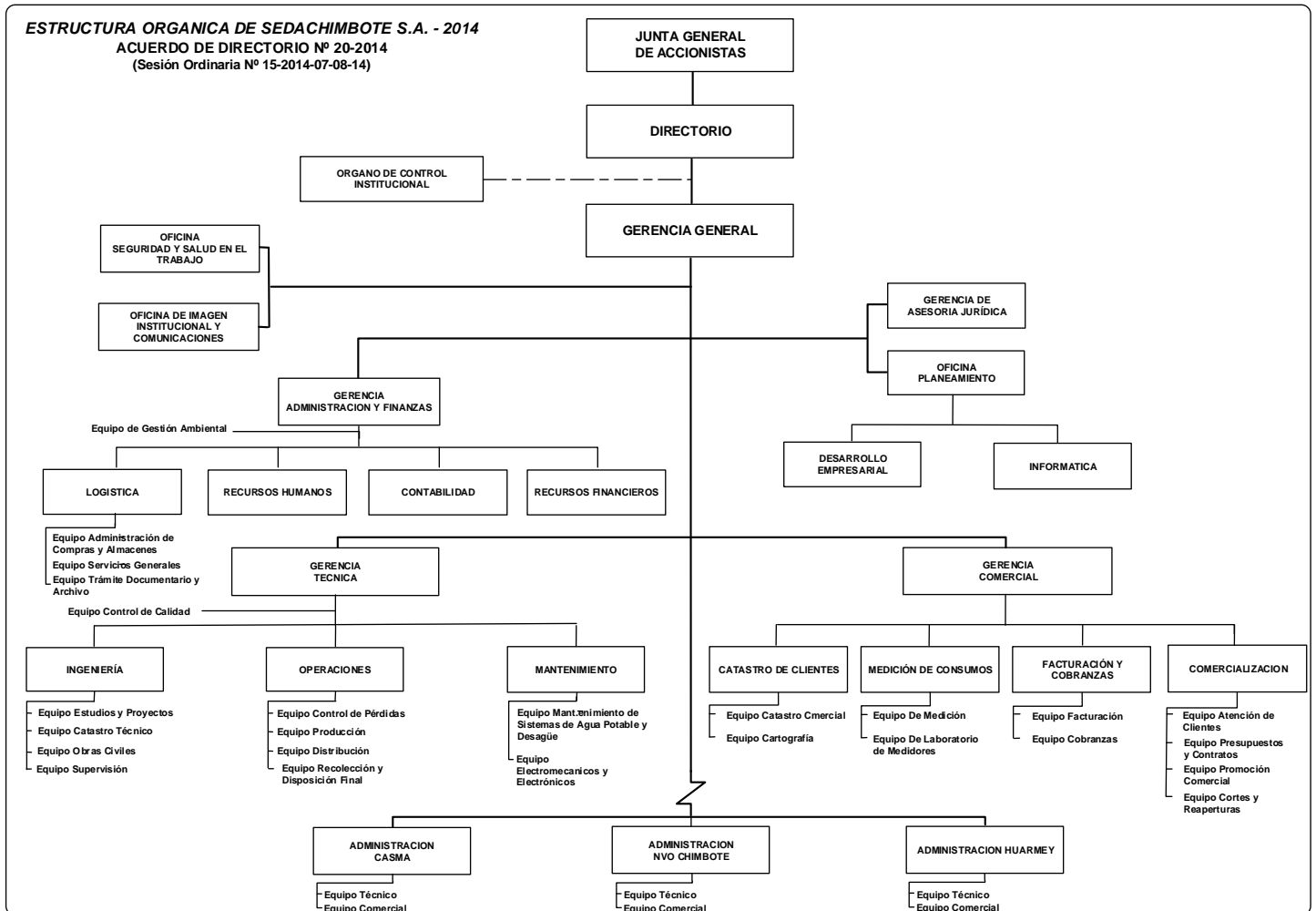

Vers. - 090714



Todos ... una sola fuerza

# GESTIÓN GERENCIAL 2018

Asumiendo los lineamientos empresariales de la Gestión Empresarial, el selecto staff de funcionario que desarrollaron labores y gestiones, permitieron garantizar la adecuada contraprestación de los servicios de saneamiento a nivel de toda su jurisdicción. Localidades como Chimbote, Nuevo Chimbote, Casma y Huarney, recibieron el diario servicio básico de saneamiento, en provecho de sus más de 93 mil familias usuarias.

Funcionarios comprometidos con los ideales de la actual gestión institucional, prestaron durante los recientes 12 meses del 2018, sus servicios sin miramientos en los horarios, fines de semana ni feriados. Para garantizar el suministro diario del líquido vital de manera continua y permanente. A diciembre del 2018 los funcionarios que cumplieron las metas y objetivos establecidos, fueron los que se detalla.

Relación de Ejecutivos de SEDACHIMBOTE S.A.:

Juan Andrés Bustamante Encinas *Gerente General*

Asunción Rodríguez García *Gerente Administración y Finanzas*

Juan Sono Cabrera *Gerente Técnico*

Manuel Rodríguez Senmache *Gerente Comercial*

Danilo Sandoval Cadenillas *Gerente de Asesoría Jurídica*

Luis Tapia Venturo *Jefe de Oficina de Planeamiento*

Luis Crisólogo Ruiz *Jefe de Oficina Imagen Institucional y Comunicación*

Manuel Rodríguez Senmache *Jefe de Oficina Seguridad y Salud en el Trabajo*

Diógenes Pichen Reyes *Administrador de Nuevo Chimbote*

Salomón Peña Moreno *Administrador de Casma*

Pedro M. Carreño Pajuelo *Administrador de Huarney*



# LÍNEA HISTÓRICA DE LA EPS

Mediante D.S. N° 133-90-PCM, SENAPA transfiere sus acciones de capital a las Municipalidades Provinciales del Santa, Casma y Huarney. De esta manera SEDACHIMBOTE S.A. asume las riendas de su propio destino, para garantizar los servicios de calidad del agua potable y el alcantarillado en bien de las miles de familias usuarias. La política institucional siempre ha sido garantizar la prestación de los servicios de calidad, a través de un trabajo comprometido de sus diversos estamentos, pues desde el año 1990 ésta labor se realiza íntegramente para ser una empresa moderna que brinda el mejor servicio, para la cual dispone de su principal Capital: Su Recurso Humano

**Razón Social** : Servicio de Agua Potable y Alcantarillado del Santa, Casma y Huarney Sociedad Anónima – SEDACHIMBOTE S.A



SEDACHIMBOTE S.A. es una entidad con personería jurídica de derecho privado, reconocida como tal por la Superintendencia Nacional de Servicios de Saneamiento – **SUNASS**. Su ámbito comprende las Provincias del Santa, Casma y Huarney; su Sede Central se ubica en la localidad de Chimbote – Provincial del Santa.

De acuerdo con la Ley General de Servicios de Saneamiento N° 26338 y su Reglamento aprobado mediante Decreto Supremo N° 09-95-PRES, y modificatorias SEDACHIMBOTE S.A. se transformó en Empresa de modalidad jurídica tipo Sociedad Anónima, regulándose supletoriamente por la Ley General de Sociedades.

SEDACHIMBOTE S.A. reporta sus resultados a la Dirección Nacional de Presupuesto Público (**DNPP**)

# I.- Gerencia Técnica 2018

Durante el presente ejercicio, el equipo de la Gerencia Técnica cumplió a cabalidad con la atención de los requerimientos de los usuarios, mediante la ejecución de labores operacionales y de mantenimiento de los servicios de agua potable y alcantarillado, mediante la operatividad de los pozos tubulares, la planta de tratamiento, reservorios y funcionamiento de las cámaras de aguas servidas.

Por lo que en la presente, se comparte la relación de obras ejecutadas de enero a diciembre año 2018, avances físicos y financieros de las obras por administración directa (Financiamiento con recursos PMO SEDACHIMBOTE), así mismo las obras por convenio con moradores, de igual manera la relación de obras vía convenio con otras instituciones y la relación de obras por terceros (contrata).





**RELACION DE OBRAS EJECUTADAS DE ENERO A DICIEMBRE AÑO 2018**

**AVANCE FISICO Y FINANCIERO**

**II.- OBRAS POR CONVENIO CON MORADORES - Financiamiento con Recursos P.M.O.**

**SEDACHIMBOTE S.A.**

N°	N° DE EXPED. TECN.	Código SNIP del PIP	CUENTA CONTABLE	CODIGO PRESUP.	NOMINACIÓN DE LA OBRA	LOCALIDAD	APROBAC. RESOL. GE.GE.	LIQUIDAC. RESOLUC. GE.GE.	ACTA DE FINANCIAMIENTO y EJECUCION DE OBRA			MONTO PRESUPTO con IGTV	EJECUCION FISICA Y FINANCIERA - 2018								ACUMULADOS		EJECUCION		SITUACIÓN			
									N°	APORTES SEGÚN ACTA			I TRIMESTRE		II TRIMESTRE		III TRIMESTRE		IV TRIMESTRE		EJECU FISICA	IMPORTE S/.	INICIO de Obra	TERMINO de Obra				
										SEDA	MORADORES		INSTITUC.	Ejecuc.	Importe S/.	Ejecuc.	Importe S/.	Ejecuc.	Importe S/.	Ejecuc.						Importe S/.		
																											Ejecuc.	Importe S/.
1	010-2017	372634	339201159	01.01.6368	Creación del Servicio de Agua Potable y Alcantarillado de la Mz. N1, O1, P1, J1, K1, L1, M1, del A.H. Ampliación La Unión - Chimbote	Chimbote	001-2018 09-01-18	048-2019 18-03-19	001-2017	135,710.46	58,977.41		194,687.87		1,890.00	1121.8 ml 100%							1121.8 ml 100%	1,890.00	10-04-18	24-05-18	Ejecutado	
					<b>Total S/.</b>					135,710.46	58,977.41		194,687.87		1,890.00	0.00								1,890.00				

45  
DIA



**RELACION DE OBRAS EJECUTADAS DE ENERO A DICIEMBRE AÑO 2018**  
**AVANCE FISICO Y FINANCIERO**

**IV.- OBRAS POR TERCEROS ( Contrata ) - Financiamiento con Recursos P.M.O. SEDACHIMBOTE S.A.**

N°	N° DE EXP. ED. TEC N.	Código SNI P del PIP	CUENTA CONTABLE	CODIGO PRESUP. P.	NOMINACIÓN DE LA OBRA	LOCALIDAD	APROBAC.	LIQUIDAC	MONT O	EJECUCIÓN FISICA Y FINANCIERA - 2018								ACUMULADOS		EJECUCION		SITUACION	
							RESO L.	RESO LUC	PRESU PTO	1 TRIMESTRE		2 TRIMESTRE		3 TRIMESTRE		I V TRIMESTR E		Ejec uc.	Import e	INIC IO	TERM INO		
							GE.GE .	GE.GE .	con IGV	Ejec uc.	Importe S/.	Ejec uc.	Importe S/:	Ejecuc.	Impo rte S/:	Ejec uc.	Import e S/.	FISI CA	S/.	de Obra	de Obra		
1	012-2017	235 685	339201 160	01.01. 6209	Instalación de <b>Micromedidores</b> en Chimbote, Nuevo Chimbote, Casma y Huarmey de la EPS "I" <b>Etapa</b>	Chimbo te	142-2017	087A-2019	<b>1,105,988.89</b>	Glob al	301,804.00	Glob al	617,424.62					Glob al	<b>919,228.62</b>	06-02-18	26-04-18	Ejecutado	60 d.
2	018-2017	295 261	339205 114	01.01. 0000	Instalación de las <b>Válvulas de Purga de Aire</b> en la EPS I ETAPA HUARMEY	HUAR MEY	146-2017	28-01-19	<b>16,362.73</b>	Glob al	13,855.93							Glob al	13,855.93	23-03-18	31-03-18	Ejecutado	15 d.
					<b>Total S/.</b>				<b>1,122,351.62</b>		<b>315,659.93</b>		<b>617,424.62</b>						<b>933,084.55</b>				

## 1.2.- Área de Operaciones

### Proyectos 2018:

- ✓ Proyecto en Ejecución sistema SCADA con al aporte de KFW, el cual consiste en automatización de los Pozos 5, Reservorios R-II, R-III, R-IV y La PTAP.
- ✓ Adquisición de equipos de cloración al vacío de 50 lbs/día para los pozos 7 y 10
- ✓ Adquisición de equipos para el mejoramiento de la operatividad del sistema de agua potable: caudalímetro Portátil, manómetros digitales y data Loggers.

### Servicios – Capacitaciones 2018:

- ✓ Capacitación durante un mes al personal de Búsqueda de Fugas durante 1 mes 6 operarios. Periodo (octubre 2018).

### Acciones:

- ✓ En el año 2018 se ha iniciado la medición de presiones con los Data Loggers, equipos donados por KFW en zonas como santa Rosa Cipreces Y Bosque.

### Planes operativos:

- ✓ En el año 2018 se han ejecutado los planes de limpieza y desinfección de reservorios, durante el mes de Junio y Julio de 2018 se han ejecutado la limpieza de reservorios R – IIA -R- IIB, R-IIC, R-III, R-IIIB, R-IIIC, R-IV, R-IVA, R-VIIIB, los reservorios de Casma y Huarmey.
- ✓ Durante el mes de Noviembre - diciembre del 2018 se ejecutó la limpieza y desinfección de reservorios del segundo semestre de los reservorios. R – IIA -R- IIB, R-IIC, R-III, R-IIIB, R-IIIC, R-IV, R-IVA, R-VIIIB, R-VIIA, R-VII B, los reservorios de Casma y Huarmey.
- ✓ Se ejecutó satisfactoriamente la purga de Grifos contra incendio Chimbote, nuevo Chimbote Casma y Huarmey.

### Indicadores de Gestión.

- ✓ Presión y continuidad se servicio de agua potable en las Localidades de Chimbote, Casma Y Huarmey.



Cuadro N°1 Indicador de Presión Promedio EPS- Año 2018

PRESION PROMEDIO PONDERADO - 2018												
CHIMBOTE												
SECTORES	ENE	FEB	MAR	ABR	MAY	JUN	JUL	AGO	SET	OCT	NOV	DIC
Sector 1	13.03	17.57	16.59	17.51	18.67	22.37	16.04	20.49	19.34	17.25	19.67	20.13
Sector 2	16.97	19.09	18.68	18.85	18.88	20.16	17.99	21.67	19.59	20.17	21.11	19.50
Sector 3	17.90	19.10	17.53	16.81	18.15	20.35	19.38	21.79	19.49	18.87	20.39	19.05
Sector 4	11.28	14.44	15.10	14.10	10.62	22.17	18.37	18.97	13.75	12.14	19.61	17.01
Sector 5	11.18	13.87	14.56	16.39	14.32	19.03	15.75	17.51	15.47	16.36	17.25	17.19
Sector 6	25.50	27.23	27.79	26.42	24.08	24.78	25.22	20.58	22.18	23.99	23.08	24.94
Sector 7	18.33	20.58	16.62	20.38	22.81	19.29	22.02	16.15	17.83	22.58	22.22	19.91
Sector 8	12.38	15.47	12.87	16.70	19.29	17.22	17.36	17.30	17.56	16.14	18.78	17.13
Sector 9	18.12	20.16	17.26	16.86	21.68	23.74	18.69	18.60	22.90	21.53	22.91	21.56
Sector 10	19.29	22.46	22.28	22.83	23.18	27.02	25.92	29.36	24.28	23.41	23.53	18.98
<b>TOTAL PROMEDIO PONDERADO CHIMBOTE (mca)</b>	<b>16.81</b>	<b>19.32</b>	<b>18.40</b>	<b>19.02</b>	<b>19.44</b>	<b>21.83</b>	<b>19.99</b>	<b>21.05</b>	<b>19.69</b>	<b>19.69</b>	<b>20.96</b>	<b>19.54</b>
CASMA												
SECTOR	ENE	FEB	MAR	ABR	MAY	JUN	JUL	AGO	SET	OCT	NOV	DIC
Sector 1	12.15	12.57	9.77	12.05	21.16	20.69	19.35	17.94	14.89	14.36	13.58	7.90
<b>TOTAL PROMEDIO PONDERADO CASMA (mca)</b>	<b>12.15</b>	<b>12.57</b>	<b>9.77</b>	<b>12.05</b>	<b>21.16</b>	<b>20.69</b>	<b>19.35</b>	<b>17.94</b>	<b>14.89</b>	<b>14.36</b>	<b>13.58</b>	<b>7.90</b>
HUARMEY												
SECTOR	ENE	FEB	MAR	ABR	MAY	JUN	JUL	AGO	SET	OCT	NOV	DIC
Sector 1	15.80	15.70	15.69	15.79	16.04	15.25	16.10	17.94	15.24	14.99	14.63	14.79
<b>TOTAL PROMEDIO PONDERADO HUARMEY (mca)</b>	<b>15.80</b>	<b>15.70</b>	<b>15.69</b>	<b>15.79</b>	<b>16.04</b>	<b>15.25</b>	<b>16.10</b>	<b>17.94</b>	<b>15.24</b>	<b>14.99</b>	<b>14.63</b>	<b>14.79</b>

Cuadro N°2 Indicador de Continuidad Promedio EPS- Año 2018

CONTINUIDAD PROMEDIO PONDERADO- 2018												
CHIMBOTE												
SECTORES	ENE	FEB	MAR	ABR	MAY	JUN	JUL	AGO	SET	OCT	NOV	DIC
Sector 1	7.64	7.64	7.64	7.64	7.64	7.30	7.30	7.30	7.30	7.30	7.30	7.30
Sector 2	5.43	5.41	5.39	5.38	5.39	5.22	5.21	5.22	5.23	5.23	5.24	5.23
Sector 3	7.65	7.64	7.64	7.65	7.65	6.70	6.70	6.70	6.70	6.70	6.70	6.70
Sector 4	14.00	14.00	14.00	14.00	14.00	14.00	14.00	14.00	14.00	14.00	14.00	14.00
Sector 5	11.68	11.68	11.67	11.67	11.67	11.95	11.94	11.94	11.94	11.95	11.94	11.95
Sector 6	16.59	16.59	17.22	17.23	17.22	17.25	17.25	17.24	17.25	17.23	17.25	17.22
Sector 7	17.75	18.34	18.39	18.42	18.42	19.38	19.38	19.38	19.39	19.39	19.38	19.24
Sector 8	17.65	18.97	19.10	19.11	19.10	19.78	19.78	19.79	19.78	19.78	19.78	19.03
Sector 9	11.55	12.14	13.90	13.90	13.90	13.90	13.92	13.93	13.92	13.92	13.93	13.93
Sector 10	15.45	15.46	15.36	15.04	15.05	15.35	15.34	14.25	14.26	14.26	14.25	13.68
<b>TOTAL PROMEDIO PONDERADO CHIMBOTE (horas/día)</b>	<b>12.02</b>	<b>12.21</b>	<b>12.40</b>	<b>12.35</b>	<b>12.34</b>	<b>12.37</b>	<b>12.36</b>	<b>12.20</b>	<b>12.21</b>	<b>12.17</b>	<b>12.18</b>	<b>12.03</b>
CASMA												
SECTOR	ENE	FEB	MAR	ABR	MAY	JUN	JUL	AGO	SET	OCT	NOV	DIC
Sector 1	14.40	14.39	14.25	14.12	19.20	19.21	21.16	21.21	21.21	21.22	21.22	13.94
<b>TOTAL PROMEDIO PONDERADO CASMA (horas/día)</b>	<b>14.40</b>	<b>14.39</b>	<b>14.25</b>	<b>14.12</b>	<b>19.20</b>	<b>19.21</b>	<b>21.16</b>	<b>21.21</b>	<b>21.21</b>	<b>21.22</b>	<b>21.22</b>	<b>13.94</b>
HUARMEY												
SECTOR	ENE	FEB	MAR	ABR	MAY	JUN	JUL	AGO	SET	OCT	NOV	DIC
Sector 1	11.12	11.12	11.11	11.11	11.11	11.10	11.12	11.09	11.12	11.13	11.12	11.12
<b>TOTAL PROMEDIO PONDERADO HUARMEY (horas/día)</b>	<b>11.12</b>	<b>11.12</b>	<b>11.11</b>	<b>11.11</b>	<b>11.11</b>	<b>11.10</b>	<b>11.12</b>	<b>11.09</b>	<b>11.12</b>	<b>11.13</b>	<b>11.12</b>	<b>11.12</b>



PRODUCCION DE AGUA POTABLE - 2018													
CHIMBOTE													
NOMBRE DE LA FUENTE	ENE	FEB	MAR	ABR	MAY	JUN	JUL	AGO	SET	OCT	NOV	DIC	TOTAL ANUAL
	m3	m3	m3	m3	m3	m3	m3	m3	m3	m3	m3	m3	m3
POZO N° 3 A	84,018.00	71,055.00	62,960.00	62,740.00	85,755.00	76,612.00	84,294.00	70,739.00	67,441.00	76,506.00	84,885.00	83,712.00	910,717.00
POZO N° 4 A	0.00	0.00	172,582.00	167,754.00	175,367.00	157,483.00	171,610.00	174,732.00	167,273.00	165,911.00	150,726.00	173,380.00	1,676,818.00
POZO N° 5	67,668.00	59,173.00	64,366.00	62,650.00	62,698.00	59,687.00	61,667.00	61,126.00	59,774.00	52,773.00	55,195.00	55,077.00	721,854.00
POZO N° 7 A	75,901.00	66,805.00	74,459.00	73,772.00	77,049.00	71,763.00	71,860.00	71,433.00	67,787.00	69,757.00	66,578.00	68,463.00	855,627.00
POZO N° 8 A	55,225.00	56,366.00	69,347.00	62,307.00	60,389.00	55,321.00	54,199.00	51,535.00	28,837.00	50,809.00	50,601.00	42,219.00	637,155.00
POZO N° 10	43,740.00	38,160.00	43,330.00	42,520.00	45,980.00	44,410.00	4,720.00	0.00	43,000.00	52,520.00	49,970.00	50,930.00	459,280.00
POZO N° 11	88,850.00	88,420.00	99,345.00	95,093.00	97,554.00	92,138.00	98,929.00	104,835.00	102,499.00	103,915.00	98,637.00	99,064.00	1,169,279.00
POZO N° 12 A	170,266.00	137,744.64	151,142.40	147,110.40	164,736.00	155,059.20	168,883.20	167,989.25	166,970.81	167,040.00	149,029.65	152,930.23	1,898,901.78
POZO N° 13	116,978.00	106,434.00	119,880.00	112,384.80	117,057.60	108,820.80	116,740.80	115,492.61	75,240.00	101,376.00	110,777.04	112,457.66	1,313,639.31
POZO N° 15	104,487.00	89,535.00	104,417.00	101,620.00	100,272.00	95,079.00	95,630.00	96,389.78	92,613.00	97,322.00	81,035.00	94,733.00	1,153,132.78
POZO N° 16 A	112,765.00	97,683.00	112,827.00	109,736.00	107,622.00	104,228.00	110,250.00	108,453.76	103,880.88	102,216.00	102,806.92	104,958.96	1,277,427.52
POZO N° 18	139,988.00	91,443.00	0.00	16,040.00	74,745.00	6,307.00	4,273.00	37,060.00	53,219.00	103,618.00	103,820.00	103,397.00	733,910.00
POZO N° 19	118,665.00	103,987.80	119,556.00	110,565.00	116,316.00	97,047.72	110,603.59	112,162.52	110,295.50	108,601.00	103,725.53	105,119.63	1,316,645.28
POZO N° 20	79,869.00	73,938.00	71,498.00	59,126.00	99,595.00	98,002.00	103,918.00	98,973.00	89,975.00	92,585.00	94,416.00	98,410.00	1,060,305.00
POZO N° 21 A	122,404.00	105,137.00	116,068.00	111,284.64	115,365.60	98,436.49	113,665.11	113,212.96	100,948.43	100,791.43	105,768.21	112,672.89	1,315,754.74
POZO N° 22													
<b>TOTAL POZOS</b>	<b>1,380,824.00</b>	<b>1,185,881.44</b>	<b>1,381,777.40</b>	<b>1,334,702.84</b>	<b>1,500,501.20</b>	<b>1,320,394.21</b>	<b>1,371,242.70</b>	<b>1,384,133.87</b>	<b>1,329,753.62</b>	<b>1,445,740.43</b>	<b>1,407,970.34</b>	<b>1,457,524.37</b>	<b>16,500,446.42</b>
PLANTA DE TRATAMIENTO	946,064.00	935,799.00	1,097,867.00	1,034,372.00	851,108.00	998,281.00	813,905.00	759,300.00	787,811.00	878,686.00	895,510.00	912,629.60	10,911,332.60
<b>TOTAL CHIMBOTE</b>	<b>2,326,888.00</b>	<b>2,121,680.44</b>	<b>2,479,644.40</b>	<b>2,369,074.84</b>	<b>2,351,609.20</b>	<b>2,318,675.21</b>	<b>2,185,147.70</b>	<b>2,143,433.87</b>	<b>2,117,564.62</b>	<b>2,324,426.43</b>	<b>2,303,480.34</b>	<b>2,370,153.97</b>	<b>27,411,779.02</b>
<b>CASMA</b>													
POZO N° 1	38,715.30	34,329.40	36,918.70	35,869.90	37,336.70	32,423.50	33,011.40	35,151.20	34,058.30	34,572.50	33,107.20	33,351.70	418,845.80
POZO N° 5	65,785.00	59,393.00	65,845.26	65,391.00	68,022.00	66,470.00	69,512.00	68,971.00	60,252.00	63,607.00	61,555.00	62,171.00	776,974.26
POZO N° 6	32,371.00	30,899.10	34,145.90	33,512.90	35,426.60	34,936.20	35,324.40	34,144.00	32,064.10	31,491.00	26,056.00	28,438.40	388,809.60
POZO N° 7	38,326.31	33,796.82	38,240.27	35,745.30	38,000.60	37,636.80	38,303.60	37,929.80	37,743.80	38,463.70	37,641.00	37,832.20	449,660.20
<b>TOTAL CASMA</b>	<b>175,197.61</b>	<b>158,418.32</b>	<b>175,150.13</b>	<b>170,519.10</b>	<b>178,785.90</b>	<b>171,466.50</b>	<b>176,151.40</b>	<b>176,196.00</b>	<b>164,118.20</b>	<b>168,134.20</b>	<b>158,359.20</b>	<b>161,793.30</b>	<b>2,034,289.86</b>
<b>HUARMHEY</b>													
POZO N° 1 A	0.00	0.00	0.00	0.00	0.00	0.00	0.00	0.00	0.00	0.00	0.00	0.00	0.00
POZO N° 2	127,720.00	114,048.00	125,452.80	124,416.00	128,563.20	121,824.00	125,208.00	127,224.00	121,824.00	120,528.00	114,048.00	115,171.20	1,466,027.20
<b>TOTAL HUARMHEY</b>	<b>127,720.00</b>	<b>114,048.00</b>	<b>125,452.80</b>	<b>124,416.00</b>	<b>128,563.20</b>	<b>121,824.00</b>	<b>125,208.00</b>	<b>127,224.00</b>	<b>121,824.00</b>	<b>120,528.00</b>	<b>114,048.00</b>	<b>115,171.20</b>	<b>1,466,027.20</b>
<b>PRODUCCION TOTAL DE LA EPS</b>	<b>2,629,805.61</b>	<b>2,394,146.76</b>	<b>2,780,247.33</b>	<b>2,664,009.94</b>	<b>2,658,958.30</b>	<b>2,611,965.71</b>	<b>2,486,507.10</b>	<b>2,446,853.87</b>	<b>2,403,506.82</b>	<b>2,613,088.63</b>	<b>2,575,887.54</b>	<b>2,647,118.47</b>	<b>30,912,096.08</b>

Cuadro N° 3 Producción de agua potable año 2018.

### 1.3.1.- Área de Control de Calidad

#### BREVE DESCRIPCIÓN DEL SISTEMA

SEDACHIMBOTE S.A.; para brindar servicio de agua potable cuenta con 02 tipos de fuentes de agua, subterránea y superficial. La localidad de Nuevo Chimbote se abastece de agua superficial y las localidades de Chimbote, Casma y Huarmey con fuente subterránea únicamente.

Como fuente subterránea se cuenta con un total de 21 pozos tubulares, encontrándose operativos: 14 en Chimbote, 04 en Casma y 01 en Huarmey. Siendo el flujo de producción total promedio de 473 LPS para Chimbote, 69.0 LPS para Casma y 80.0 LPS para Huarmey. La localidad de Chimbote cuenta actualmente con 01 pozo en standby, siendo el pozo 4A debido a una rotura de tubería de impulsión al R-3. Asimismo, se indica que existe 01 pozo que se encuentra inoperativo, siendo el pozo 22A, así como un pozo que se encuentra desactivado, siendo el pozo N° 14.

De los 14 pozos operativos de Chimbote, 07 cuentan con equipo de cloración. Para el caso de Casma y Huarmey todos los pozos cuentan con equipo de cloración.

El equipo de Control de Calidad, se encarga por tanto de evaluar y verificar la Calidad del agua en todos los Sistemas de Agua Potable de la jurisdicción de SEDACHIMBOTE S.A. comparando los resultados con los LMP y/o ECAS establecidos por la normativa vigente, para agua potable y aguas superficial respectivamente; así como gestionar el cumplimiento de acciones preventivas y correctivas recomendadas por Control de Calidad en base a las normas de calidad de aguas, servicio de saneamiento y ambiental vigentes.

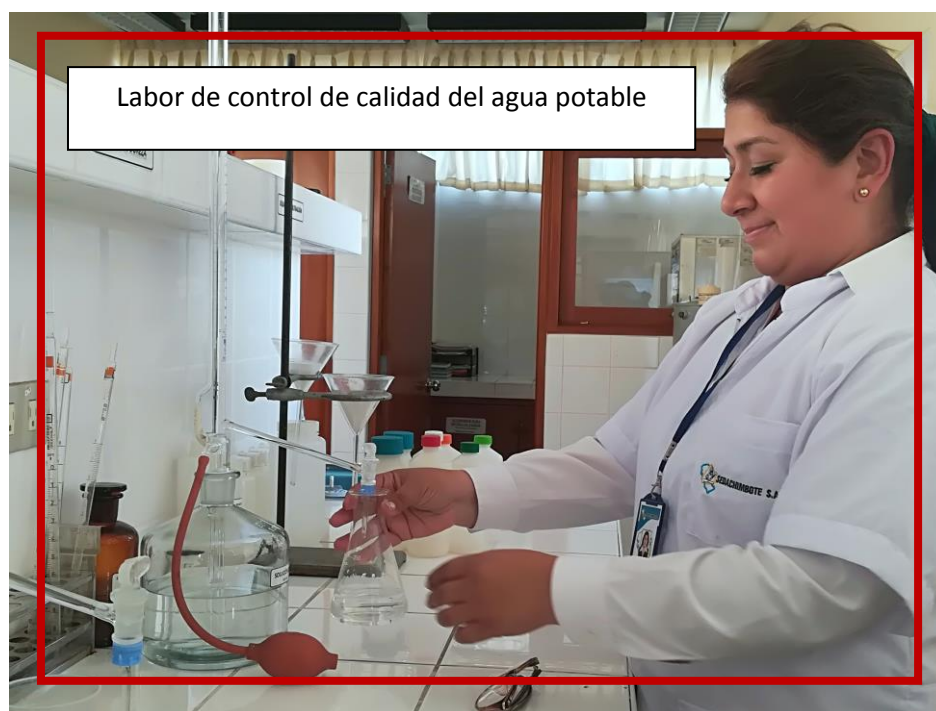

**Cuadro 1: Número de conexiones activas e inactivas y Población abastecida Agua Potable al 31.12.18**

<b>AGUA POTABLE</b>				
<b>LOCALIDAD</b>	<b>Nº DE CONEXIONES</b>			<b>POBLACIÓN ABASTECIDA</b>
	<b>ACTIVAS</b>	<b>INACTIVAS</b>	<b>TOTAL</b>	
<b>CHIMBOTE</b>	39012	2980	41987	<b>209,910</b>
<b>NUEVO CHIMBOTE</b>	34.820	2624	37,395	<b>187,065</b>
<b>CASMA</b>	6,501	246	6746	<b>33,350</b>
<b>HUARMEY</b>	5223	357	5567	<b>27.531</b>
<b>TOTAL</b>	<b>85,556</b>	<b>6,207</b>	<b>91,763</b>	<b>457.856</b>

La EMPRESA SEDACHIMBOTE garantiza la calidad del agua que produce cuenta con un laboratorio de control de calidad que permite realizar los controles químicos y microbiológicos el cual trabajan profesionales de especialidad los cuales acreditan los valores de calidad del agua apta para consumo humano.

Dentro de las actividades del primer semestre 2018 estuvo a cargo de ejecutar acciones a cargo de la supervisora de control de calidad las cuales son las sgtes

## **I. ACTIVIDADES- 2018**

- a. Inspecciones Sanitarias en todos los componentes del sistema. Esta actividad se complementó con los procedimientos adecuados para desarrollar un PSA, según metodología de la OMS.
- b. Muestreo y Análisis microbiológicos.
- c. Muestreo y Análisis físicos y químicos.
- d. Monitoreo cloro residual libre.
- e. Supervisión de la Limpieza y desinfección de reservorios.
- f. Supervisión de la Limpieza y/o desinfección de redes nuevas y/o reparadas.
- g. Supervisión de los trabajos de purgas de redes.
- h. Supervisión de la limpieza y desinfección de los camiones cisternas, asimismo la supervisión del control de cloro residual libre.
- i. Elaboración de informes internos y externos, así como del seguimiento de medidas correctivas.
- j. Coordinar/supervisar y/o gestionar el control de calidad de los insumos, registros sanitarios de desinfectantes e insumos para el tratamiento de aguas.
- k. Evaluación de resultados de Control de Calidad realizado plasmado en informes de gestión mensual

Durante el año 2018 se cumplió con:

### **METAS OBTENIDAS:**

1. La ejecución del Plan de Control de calidad 2018 el cual se presenta un plan de muestreo y programación de actividades que permitirá evaluar constantemente la calidad del agua desde la captación del agua cruda hasta su distribución final como agua potable, permitiendo así detectar las tendencias a cambios en la calidad bacteriológica y físico-química del agua en cualquier punto de control establecido del sistema.
2. Se realizó inspecciones sanitarias que permitieron detectar probables peligros y riesgos en el sistema y se recomendó las medidas de control preventivas, entre otras actividades de control y supervisión.
3. Se cumplió con los niveles los niveles de Cloro residual libre  $\geq$  a 0.5 mg/L en redes de distribución encontrándose con un índice de conformidad de 100.00%,

para las localidades de Chimbote, Nuevo Chimbote y Casma y Huarney de acuerdo al plan de control de calidad 2018

4. La calidad bacteriológica respecto a Coliformes Totales y Fecales, en redes de distribución de las localidades de Chimbote, Nuevo Chimbote, Casma y Huarney correspondiente al Programa, se encontraron en un 100%. garantizándose la calidad y control permanente del agua distribuida.
5. El índice de conformidad de turbidez en agua distribuida en las redes de distribución de Chimbote fue de 100.00%, así como para Nuevo Chimbote, Casma y Huarney con valores menores a 5 UTN según la norma.
6. Se realizó la supervisión de la evaluación de calidad de agua superficial en el Canal Carlos Leigh y Lagunas de pre sedimentación, así como en los procesos de tratamiento, desde el ingreso a la Planta, a la salida de cada unidad de tratamiento como son los decantadores, filtros, Cámara de Contacto en el ingreso y salida; salida General de Planta al igual que en reservorios 7 A y 7B.
7. Se realizó mediciones de cloro residual libre, turbidez, pH, conductividad, sólidos totales y salinidad así como el color , aluminio y otros metales presentes en el agua como parámetros de control diario cumpliéndose mes a mes con las actividades programadas.
8. Así mismo se realizó controles semanales de parámetros microbiológicos como los análisis de Coliformes totales, Coliformes Fecales, y Bacterias heterotróficas en el ingreso y en cada proceso en la planta de tratamiento y controles diarios de redes de distribución en los sectores de Chimbote y Nuevo Chimbote según el plan de control de calidad 2018 y según normativa 031-2010 y 015-2012 SUNASS

El área de Control de calidad es un área que necesita del trabajo articulado y sistémico la cual trabaja enlazada con muchas áreas a nivel técnico, administrativo, logístico las cuales tiene la capacidad de mejoras y medidas correctivas que nos permitan dar solución algunos problemas que pudieran estar perjudicando con la salud de la población .

Este trabajo articulado muchas veces se requiere del apoyo directo de la gerencia general y gerencia técnica para el avance progresivo en estos temas.

Como fuente superficial se tiene el agua captada del río Santa en la bocatoma La Huaca, y conducida a través del Canal Irchim de una longitud de 40Km, que luego se divide en 02 canales, el Canal Carlos Leigh y el Canal Cascajal-Nepeña- Sechín. El canal Carlos Leigh con una longitud aproximada de 30 Km, y con un Caudal de 7 a 2 m<sup>3</sup>/s, se deriva a SEDACHIMBOTE S.A. donde se capta el agua y almacena en las lagunas de pre sedimentación y almacenamiento, mismas que son en total 03, con una capacidad nominal total de 90,000 m<sup>3</sup>. El agua almacenada en lagunas es conducida por tuberías hacia la Planta de Tratamiento San Antonio, la cual actualmente tiene una capacidad de tratamiento nominal de 550 LPS. Observar los esquemas de CHINECAS donde se observa la Captación de agua superficial y el esquema del sistema de Agua en Chimbote.

Cuadro N° 1 : FUENTES SUBTERRANEAS - Pozos Tubulares

POZOS CHIMBOT E	AÑO PERFORACIÓN	AÑO REHÁBIL.	PROF. (m)	Q (lps)	Operatividad	CLORACIÓN	MOTOR
3A			40	28.6	Operativo	Sí	Eléctrico
4A			42	50.0	<b>Stand bye</b>	Sí	Eléctrico
5	1978	1996	45	36	Operativo	Sí	Eléctrico
7A			57,3	33	Operativo	No	Eléctrico
8A			66	-	Operativo	-	Eléctrico
10	1978	1996	70	19.6	Operativo	No	Eléctrico
11	1968	1996	60	45	Operativo	Si	Eléctrico
12A			67,2	25	Operativo	Si	Eléctrico
13	1973	1996	53	43	Operativo	No	Eléctrico
14	1992	1996	67,4	7	<b>Desactivado</b>	-	Eléctrico
15	1968	1996	60	60	Operativo	Sí	Eléctrico
16A			60	20	Operativo	Si	Eléctrico
18	1987	1996	60	29	Operativo	No	Eléctrico
19	1987	1996	70	48	Operativo	No	Eléctrico
20	1996	-	60	40	Operativo	Si	Eléctrico
21A			60	48.0	Operativo	Si	Eléctrico
22A			60	-	<b>Inoperativo</b>	-	Eléctrico
<b>Pozos CASMA</b>							
1	1966	-		18.2	Operativo	Sí	Eléctrico
5	2001	-		21.4	Operativo	Sí	Eléctrico
6	2001	-		18.6	Operativo	Sí	Eléctrico
7	2001	-		11.5	Operativo	Sí	Eléctrico
<b>Pozo HUARMEY</b>							
1A	2006	-	35.1	35.1	<b>Inoperativo</b>	Sí	Eléctrico
2A	2015		70	47.0	Operativo	Si	Eléctrico

## II.- Gerencia COMERCIAL 2018

Durante el periodo 2018, se alcanzaron logros que han permitido mejorar los ingresos mediante el seguimiento constante de conexiones clandestinas, mediante el seguimiento constante de conexiones clandestinas, manipulación de medidores, aplicando sanciones y recupero de agua no facturada, así como la mejora en la atención a los clientes.

Se precisa, que al concluir el año 2018, SEDACHIMBOTE contó a nivel de toda su jurisdicción con un total de 92, 410 usuarios por categorías de los cuales 82,833 correspondieron a la categoría Doméstico, 8,899 a la categoría Comercial, 129 a la categoría Industrial, 184 a la categoría estatal y 132 a la categoría social. Así mismo, en cuanto al total de las conexiones, se indica que del total 91,719 se refiere a las conexiones de agua potable mientras que 89,584 se refieren a las conexiones del alcantarillado



## 2.1. JEFATURA DE CATASTRO DE CLIENTE

### 2.1.1. Número de Usuarios por Categoría y Localidad

Al finalizar el año 2018, SEDACHIMBOTE S.A., contaba con un total de 92,410 usuarios entre las diferentes categorías como: Doméstico, Comercial, Industrial, Estatal y Social, tal y como se muestra en el cuadro y gráfico siguiente.

**CUADRO N° 01: NÚMERO DE USUARIOS POR CATEGORÍA Y LOCALIDAD – AÑO 2018**

CATEGORIA	N° USUARIOS				TOTAL	PORCENTAJE (%)
	CHIMBOTE	NVO. CHIMBOTE	CASMA	HUARMEY		
<i>DOMESTICO</i>	37,437	34,308	6,107	4,981	<b>82,833</b>	<b>8964%</b>
<i>COMERCIAL</i>	4,639	2,764	957	539	<b>8,899</b>	<b>963%</b>
<i>INDUSTRIAL</i>	19	67	30	13	<b>129</b>	<b>14%</b>
<i>ESTATAL</i>	41	7	69	67	<b>184</b>	<b>20%</b>
<i>SOCIAL</i>	132	181	21	31	<b>365</b>	<b>39%</b>
<b>TOTAL</b>					<b>92,410</b>	<b>100</b>

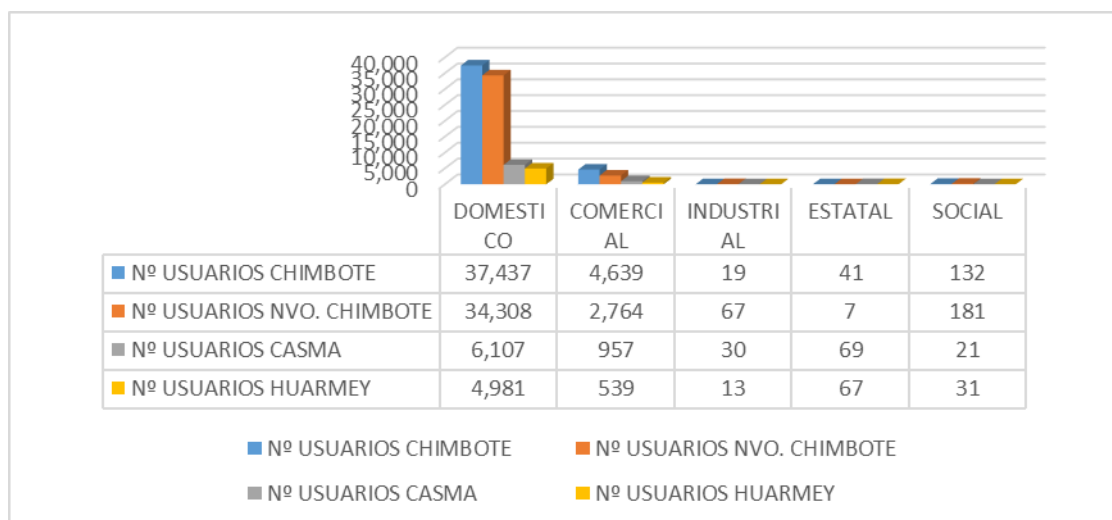

### 2.1.2. Total de Conexiones de Agua y Alcantarillado

Al finalizar el año 2018, SEDACHIMBOTE S.A. contaba con un Total de 91,719 Conexiones de Agua Potable, de los cuales 85,557 son Activas y 6,162 Inactivas; así mismo el número Total de Conexiones de Alcantarillado fue de 89,584, de los cuales 83,851 son Activas y 5,733 Inactivas, tal y como se muestra en los cuadros y gráficos siguientes.

**CUADRO N° 02 : NÚMERO DE CONEXIONES DE AGUA POTABLE ACTIVAS E INACTIVAS**

Localidad	Año 2018	
	Activas	Inactivas
CHIMBOTE	39,012	2,970
NVO CHIMBOTE	34,821	2,592
CASMA	6,501	250
HUARMEY	5,223	350
<b>TOTAL</b>	<b>85,557</b>	<b>6,162</b>

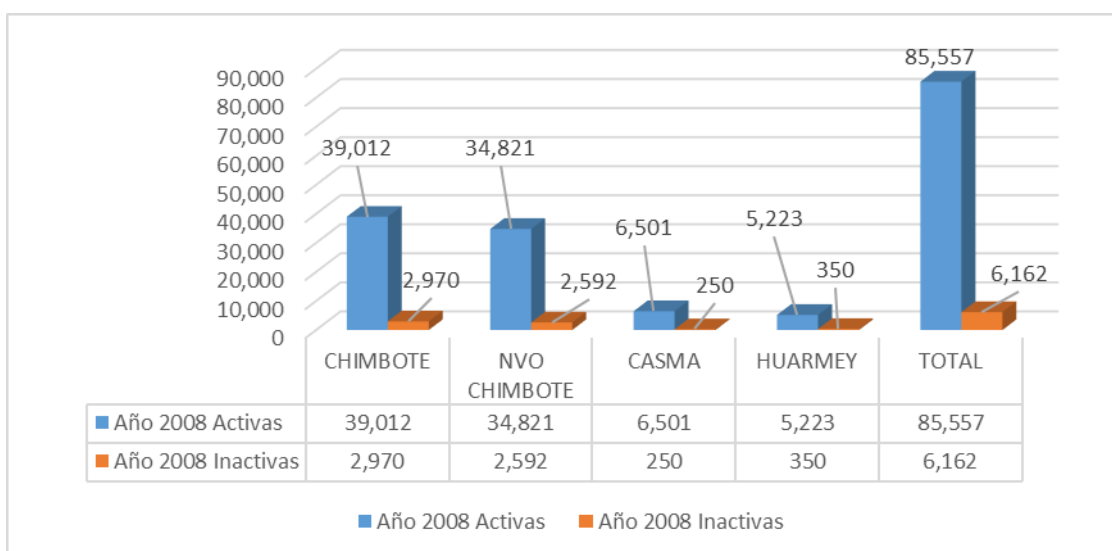

**CUADRO N° 03 : NÚMERO DE CONEXIONES DE ALCANTARILLADO ACTIVAS E INACTIVAS**

Localidad	Año 2018	
	Activas	Inactivas
CHIMBOTE	38,626	2,778
NVO CHIMBOTE	34,434	2,431
CASMA	6,476	259
HUARMEY	4,315	265
<b>TOTAL</b>	<b>83,851</b>	<b>5,733</b>



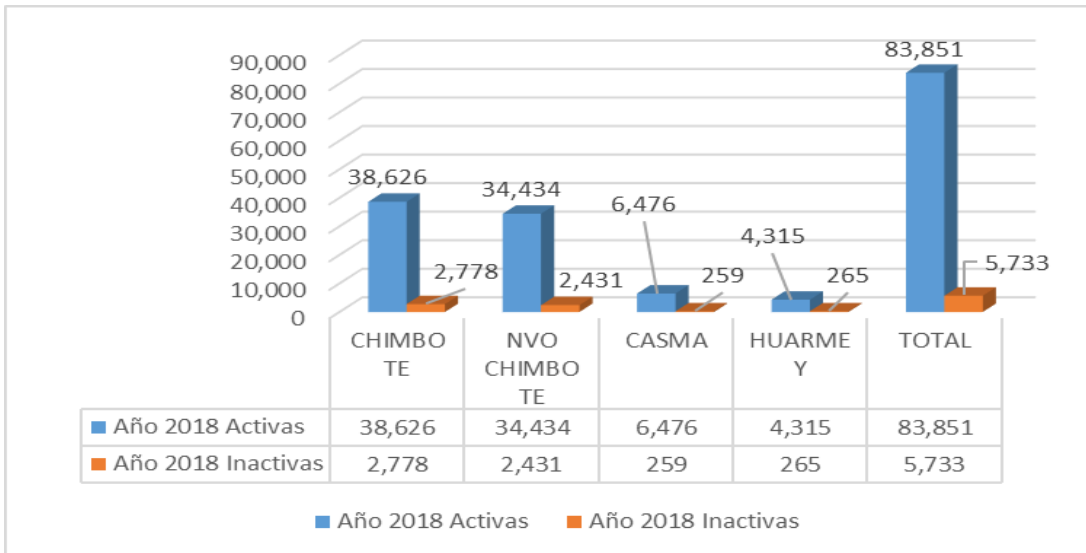

**1. VISITA DE INACAL PARA LA CALIBRACION DE NUESTRO BANCO DE MEDIDORES**

El Personal Técnico Sr. Nico Meza Valencia de INACAL, se hizo presente el día 22.11.2019 en nuestro laboratorio de medidores de la EPS. para la realizar la calibración de los Equipos componentes del Banco de medidores marca TRIVECA, iniciándose los trabajos a las 09:00 am, durante la ejecución de los mencionados trabajos se presentaron observaciones menores las cuales fueron superadas con participación del técnico de la Empresa TRIVECA y personal del equipo de laboratorio de la EPS.como: corrección del diámetro interior de los rodillos de material de Naylon, que por el uso permanente y estar en contacto con los niples de material de fierro acerado se ejerce una presión en estos cuando el banco está en funcionamiento reduciendo el diámetro en los extremos de los rodillos de diámetro de ½” y ¾”, se superó esta observación haciéndose pasar por un torno, corrigiendo los diámetros reducidos, quedando conforme al requerimiento del técnico de INACAL.



INACAL realizando trabajos de calibración de Equipos y Accesorios

## 2. INSTALACION DE MEDIDORES PROYECTO KFW

Hasta el mes de Diciembre 2018, se instalaron 21,859 medidores por el Proyecto financiado por recursos de la KFW, desde que empezó desde agosto 2017 y fue ejecutado por la Empresa MAQUINORTE SAC, a continuación se muestra el siguiente cuadro:

AÑO	MES	Nº MEDIDORES INSTALADOS
2017	AGOSTO	937
	SETIEMBRE	2,085
	OCTUBRE	3,373
	NOVIEMBRE	691
	DICIEMBRE	1,010
2018	ENERO	2,527
	FEBRERO	1,313
	MARZO	1,106
	ABRIL	1,187
	MAYO	3,328
	JUNIO	2,627
	JULIO	174
	AGOSTO	664
	SETIEMBRE	247
	OCTUBRE	198
	NOVIEMBRE	13
	DICIEMBRE	379
<b>TOTAL</b>		<b>21,859</b>



### 3. INSTALACION DE MEDIDORES POR EL PROYECTO PMO – I ETAPA

Como parte del cumplimiento de meta de gestión en el año 2018 se llevó a cabo la instalación de medidores con recursos propios de la Empresa, en todas las localidades del ámbito de la EPS. Chimbote, Nuevo Chimbote, Casma y Huarney.

Se tiene el siguiente cuadro donde se informa lo ejecutado de la instalación de medidores iniciado en abril 2017 y concluido en marzo 2018 y ha sido puesto de conocimiento a la SUNASS para su evaluación respectiva.

AÑO	MES	INCREMENTO ANUAL DE MEDIDORES			
		CHIMBOTE	CASMA	HUARMEY	EPS
2017	4	28	5	1	34
2017	5	16	4	1	21
2017	6	47	12	2	61
2017	7	23	7	1	31
2017	8	20	5	2	27
2017	9	118	6	1	125
2017	10	58	9		67
2017	11	12	6		18
2017	12	17	4		21
2018	1	19	10	2	31
2018	2	113	11	2	126
2018	3	1203	16	56	1275
<b>TOTAL</b>		<b>1674</b>	<b>95</b>	<b>68</b>	<b>1837</b>

AÑO	MES	RENOVACION ANUAL DE MEDIDORES			
		CHIMBOTE	CASMA	HUARMEY	EPS
2017	4	27	4		31
2017	5	48	3		51
2017	6	73	2		75
2017	7	38	1		39
2017	8	59	3		62
2017	9	48	2		50
2017	10	17	2		19
2017	11	12	2		14
2017	12	15	1		16
2018	1	13	4		17
2018	2	988	1		989
2018	3	696	588	406	1690
<b>TOTAL</b>		<b>2034</b>	<b>613</b>	<b>406</b>	<b>3053</b>

**CUADRO RECAUDACIÓN DETALLADO POR PENSION AGUA Y ALCANTARILLADO  
AÑO 2,018  
LOCALIDAD CHIMBOTE**

MESES	2,018 DEL MES	MESES ANTERIOR	AÑOS ANTERIORES			TOTAL
			AÑO-2,017		AÑO -1980 - 2016	
			ENERO-MES	MES SIG - DIC.		
ENERO	797,078.27	12,635.47	8,089.89	208,288.03	1,487.07	1,027,578.73
FEBRERO	933,736.29	310,538.42	5,670.87	41,001.95	3,835.69	1,294,783.22
MARZO	933,087.13	248,831.52	7,010.32	9,009.91	4,014.40	1,201,953.28
ABRIL	936,800.41	230,763.41	2,639.84	2,313.95	1,613.78	1,174,131.39
MAYO	1,003,372.30	226,918.42	2,507.21	2,423.90	5,649.82	1,240,871.65
JUNIO	889,532.49	241,175.68	3,533.44	2,268.23	1,901.82	1,138,411.66
JULIO	952,468.85	327,661.36	1,121.23	1,031.45	1,124.32	1,283,407.21
AGOSTO	903,200.97	303,367.60	1,895.23	889.90	3,729.49	1,213,083.19
SEPTIEMBRE	925,515.80	268,494.48	1,331.07	461.29	1,286.92	1,197,089.56
OCTUBRE	962,810.11	257,865.38	2,111.30	239.95	1,913.45	1,224,940.19
NOVIEMBRE	908,862.60	251,361.99	2,307.18	449.92	226,244.78	1,389,226.47
DICIEMBRE	908,420.34	248,325.43	902.69	0.00	4,825.27	1,162,473.73
<b>TOTAL</b>	<b>11,054,885.56</b>	<b>2,927,939.16</b>	<b>39,120.27</b>	<b>268,378.48</b>	<b>257,626.81</b>	<b>14,547,950.28</b>

**CUADRO RECAUDACIÓN DETALLADO POR PENSION AGUA Y ALCANTARILLADO  
AÑO 2,018  
LOCALIDAD NUEVO CHIMBOTE**

MESES	2,018 DEL MES	MESES ANTERIOR	AÑOS ANTERIORES			TOTAL
			AÑO-2,017		AÑO -1980 - 2016	
			ENERO-MES	MES SIG - DIC.		
ENERO	572,011.78	9,981.03	10,168.64	177,365.69	1,592.95	771,120.09
FEBRERO	578,547.92	266,073.95	8,010.75	27,307.77	3,286.34	883,226.73
MARZO	598,484.71	263,531.62	6,927.95	61,018.33	1,470.96	931,433.57
ABRIL	626,592.83	270,681.71	2,285.10	5,055.70	1,920.46	906,535.80
MAYO	764,656.98	275,360.29	4,967.10	1,729.65	3,199.04	1,049,913.06
JUNIO	678,275.98	215,814.82	4,131.21	988.10	2,065.81	901,275.92
JULIO	720,626.96	228,783.20	2,577.82	1,434.27	2,560.68	955,982.93
AGOSTO	552,755.05	205,126.14	2,439.57	811.69	2,023.58	763,156.03
SEPTIEMBRE	636,328.87	294,516.70	2,601.08	497.51	895.32	934,839.48
OCTUBRE	619,224.89	190,728.79	1,529.34	982.17	1,712.45	814,177.64
NOVIEMBRE	653,750.66	283,074.26	2,549.41	102.59	1,110.88	940,587.80
DICIEMBRE	605,741.80	180,259.74	843.23	0.00	873.76	787,718.53
<b>TOTAL</b>	<b>7,606,998.43</b>	<b>2,683,932.25</b>	<b>49,031.20</b>	<b>277,293.47</b>	<b>22,712.23</b>	<b>10,639,967.58</b>

**CUADRO RECAUDACIÓN DETALLADO POR PENSION AGUA Y ALCANTARILLADO  
AÑO 2,018  
LOCALIDAD CASMA**

MESES	2,018 DEL MES	MESES ANTERIOR	AÑOS ANTERIORES			TOTAL
			AÑO-2,017		AÑO -1980 - 2016	
			ENERO-MES	MES SIG - DIC.		
ENERO	100,565.43	0.00	1,632.72	32,902.39	387.87	135,488.41
FEBRERO	87,534.81	35,350.59	700.11	3,413.35	0.00	126,998.86
MARZO	99,485.35	34,055.14	346.79	561.37	205.07	134,653.72
ABRIL	84,389.17	37,685.64	1,222.75	293.14	118.65	123,709.35
MAYO	99,106.83	35,393.85	161.65	216.98	116.00	134,995.31
JUNIO	85,974.77	33,395.28	272.35	22.69	126.12	119,791.21
JULIO	100,974.80	40,642.11	134.36	18.42	164.38	141,934.07
AGOSTO	83,183.74	38,116.96	80.22	29.58	32.07	121,442.57
SEPTIEMBRE	98,122.31	36,654.53	128.04	345.37	43.83	135,294.08
OCTUBRE	92,821.09	41,589.04	39.37	73.77	0.00	134,523.27
NOVIEMBRE	93,249.66	32,704.09	0.00	30.71	47.60	126,032.06
DICIEMBRE	88,632.99	36,373.25	45.33	0.00	21.86	125,073.43
<b>TOTAL</b>	<b>1,114,040.95</b>	<b>401,960.48</b>	<b>4,763.69</b>	<b>37,907.77</b>	<b>1,263.45</b>	<b>1,559,936.34</b>

**CUADRO RECAUDACIÓN DETALLADO POR PENSION AGUA Y ALCANTARILLADO  
AÑO 2,018  
LOCALIDAD HUARMEY**

MESES	2,018 DEL MES	MESES ANTERIOR	AÑOS ANTERIORES			TOTAL
			AÑO-2,017		AÑO -1980 - 2016	
			ENERO-MES	MES SIG - DIC.		
ENERO	42,695.83	619.02	6,411.07	29,862.98	1,126.43	80,715.33
FEBRERO	43,587.57	17,682.08	1,310.80	2,165.78	1,417.73	66,163.96
MARZO	52,183.10	23,545.79	768.39	1,072.85	216.86	77,786.99
ABRIL	43,185.39	21,929.67	910.93	701.17	199.28	66,926.44
MAYO	49,717.72	20,015.42	1,043.90	594.07	137.68	71,508.79
JUNIO	44,926.78	19,031.09	761.94	799.59	895.11	66,414.51
JULIO	47,976.10	21,381.41	4,845.53	2,020.16	1,183.49	77,406.69
AGOSTO	46,664.69	19,833.38	569.09	215.49	28.53	67,311.18
SEPTIEMBRE	46,197.25	19,799.51	266.64	81.81	44.99	66,390.20
OCTUBRE	49,618.68	24,186.01	272.28	94.21	69.95	74,241.13
NOVIEMBRE	44,661.96	21,689.45	199.05	28.56	404.16	66,983.18
DICIEMBRE	44,470.42	23,665.02	191.90	0.00	84.29	68,411.63
<b>TOTAL</b>	<b>555,885.49</b>	<b>233,377.85</b>	<b>17,551.52</b>	<b>37,636.67</b>	<b>5,808.50</b>	<b>850,260.03</b>

**CUADRO RECAUDACIÓN DETALLADO POR PENSION AGUA Y ALCANTARILLADO  
AÑO 2,018  
RESUMEN**

MESES	2,018 DEL MES	MESES ANTERIOR	AÑOS ANTERIORES		TOTAL	
			AÑO-2,017			
			ENERO-MES	MES SIG - DIC.		
ENERO	1,512,351.31	23,235.52	26,302.32	448,419.09	4,594.32	2,014,902.56
FEBRERO	1,643,406.59	629,645.04	15,692.53	73,888.85	8,539.76	2,371,172.77
MARZO	1,683,240.29	569,964.07	15,053.45	71,662.46	5,907.29	2,345,827.56
ABRIL	1,690,967.80	561,060.43	7,058.62	8,363.96	3,852.17	2,271,302.98
MAYO	1,916,853.83	557,687.98	8,679.86	4,964.60	9,102.54	2,497,288.81
JUNIO	1,698,710.02	509,416.87	8,698.94	4,078.61	4,988.86	2,225,893.30
JULIO	1,822,046.71	618,468.08	8,678.94	4,504.30	5,032.87	2,458,730.90
AGOSTO	1,585,804.45	566,444.08	4,984.11	1,946.66	5,813.67	2,164,992.97
SEPTIEMBRE	1,706,164.23	619,465.22	4,326.83	1,385.98	2,271.06	2,333,613.32
OCTUBRE	1,724,474.77	514,369.22	3,952.29	1,390.10	3,695.85	2,247,882.23
NOVIEMBRE	1,700,524.88	588,829.79	5,055.64	611.78	227,807.42	2,522,829.51
DICIEMBRE	1,647,265.55	488,623.44	1,983.15	0.00	5,805.18	2,143,677.32
<b>TOTAL</b>	<b>20,331,810.43</b>	<b>6,247,209.74</b>	<b>110,466.68</b>	<b>621,216.39</b>	<b>287,410.99</b>	<b>27,598,114.23</b>



Labor de sensibilización que promueve el PAGO PUNTUAL Y OPORTUNO por los servicios recibidos

# III.- Gerencia Administración y Finanzas 2018

El año 2018, el equipo de la Gerencia de Administración y Finanzas entre otras acciones importantes desarrollaron 36 procesos vía fuentes de financiamientos a través de recursos propios, donaciones y transferencias, para la adquisición de una serie de productos o ejecución de servicios, todos ellos orientados a garantizar la prestación de los servicios del agua potable y el alcantarillado a nivel de toda nuestra jurisdicción.

Así mismo, en lo que respecta al potencial humano, se han registrado 309 descansos médicos, siendo el mes de febrero, el mes donde se registraron mayor porcentaje de descansos médicos y el mes de noviembre el mes que presentó menor porcentaje



Exposición tenor Licitación proceso KFW



Adquisición de importante lote de accesorios y equipos para redes del agua potable

### 3.1. Jefatura de Logística

ITEM	PROCESO	NOMBRE DEL PROCESO	IMPORTE	CONTRATISTA	ESTADO	FUENTE DE FINANCIAMIENTO
1	A.S. Nº1-2018	"ADQUISICIÓN DE LECHE EVAPORADA ENTERA PARA EL PERSONAL OBRERO DE SEDACHIMBOTE S.A."	193,283.18	PACHECO TRADING S.A.C.	EJECUCION	RECURSOS PROPIOS
2	LP.Nº 1-2018	SUMINISTRO DE CLORO LIQUIDO	412,831.26	QUIMICOS GOICOCHEA S.A.C.	EJECUCION	RECURSOS PROPIOS
3	CP.Nº-1-2018-	CONTRATACIÓN DE PÓLIZAS DE SEGUROS PATRIMONIALES SEDACHIMBOTE S.A. - 2018 - ÍTEM I	406,272.80	LA POSITIVA VIDA SEGUROS Y REASEGUROS	EJECUCION	RECURSOS PROPIOS
4	CP.Nº-1-2018-	CONTRATACIÓN DE PÓLIZAS DE SEGUROS PATRIMONIALES SEDACHIMBOTE S.A. - 2018 - ÍTEM II Y III	176,391.51	LA POSITIVA VIDA SEGUROS Y REASEGUROS	EJECUCION	RECURSOS PROPIOS
5	AS.Nº 2-2018	ADQUISICIÓN DE MATERIALES DE CONSTRUCCIÓN PARA LA EJECUCIÓN DE LA OBRA: CREACIÓN DEL SERVICIO DE AGUA POTABLE Y ALCANTARILLADO SANITARIO DE LA MZ. N1, O1, P1, J1, K1, L1, M1 DEL A.H. AMPLIACIÓN LA UNIÓN	56,182.40	REPRESENTACIONES Y DISTRIBUIDORA VEGALIZ S.R.L.	EJECUCION	RECURSOS PROPIOS
6	AS.Nº 3-2018	ADQUISICIÓN DE MATERIALES PARA EL EQUIPAMIENTO BÁSICO PARA EL PLAN DE EMERGENCIAS EN CASO DE DESASTRES - PMO	165,000.00	DISTRIBUIDORA FRANCO E.I.R.L	EJECUCION	RECURSOS PROPIOS
7	AS.Nº 4-2018	ADQUISICIÓN DE MANÓMETRO, MEDIDOR DE CAUDAL Y DATA LOGGERS PARA	50,836.98	SOLUCIONES EN CONTROL INDUSTRIAL Y DE PROCESOS S.A.C. - SCIP S.A.C.	EJECUCION	RECURSOS PROPIOS



		MEJORAR LA OPERATIVIDAD DEL SISTEMA DE AGUA POTABLE Y ALCANTARILLADO EN LA LOCALIDAD DE CHIMBOTE				
8	AS.Nº 5-2018	SUMINISTRO DE SULFATO DE ALUMINIO TIPO "A" PARA SEDACHIMBOTE S.A.	180,250.00	ARIS INDUSTRIAL S.A.	EJECUCION	RECURSOS PROPIOS
9	AS.Nº 6-2018	ADQUISICIÓN DE TAPAS DE CONCRETO ARMADO Y MARCO DE FIERRO FUNDIDO PARA BUZÓN - SEDACHIMBOTE S.A.	45,430.00	DISTRIBUIDORA FRANCO E I R L	EJECUCION	RECURSOS PROPIOS
10	AS.Nº 7-2018	ADQUISICIÓN DE VARILLAS DE ACERO FLEXIBLE PARA DESATORO	37,760.00	INVERSIONES NOVESUR S.A.C	EJECUCION	DONACION Y TRANSFERENCIAS-OTASS
11	AS.Nº 8-2018	ADQUISICIÓN DE EQUIPOS INFORMÁTICOS	113,000.00	ANGELES GONZALES INVERSIONES S.R.L.	EJECUCION	DONACION Y TRANSFERENCIAS - KFW
12	AS.Nº 9-2018	ADQUISICIÓN DE SERVIDOR DE ARCHIVOS	41,000.00	ANGELES GONZALES INVERSIONES S.R.L.	EJECUCION	RECURSOS PROPIOS
13	CP.Nº 2-2018	CONTRATACIÓN DEL SERVICIO DE SEGURIDAD Y VIGILANCIA PARA LAS DEPENDENCIAS DE LA EPS SEDACHIMBOTE S.A.	1,122,698.62	SEGURIDAD INTEGRAL Y VIGILANCIA PRIVADA CENTURY SOCIEDAD ANONIMA CERRADA	CONCLUIDO	RECURSOS DIRECTAMENTE RECAUDADOS
14	CP.Nº 3-2018	INSTALACIÓN DE MEDIDORES PARA REPOSICIÓN, RENOVACIÓN Y AMPLIACIÓN EN LAS LOCALIDADES DE CASMA Y HUARME	PROCESO CANCELADO			
15	AS.Nº 10-2018	RE EMPADRONAMIENTO COMERCIAL DE 14,912 PREDIOS EN LAS LOCALIDADES DE CASMA Y HUARMEY	215,000.00	CONSORCIO CASMA-HUARMEY	EJECUCION	DONACION Y TRANSFERENCIAS-OTASS
16	AS.Nº 11-2018	SUPERVISIÓN DE SERVICIO DE RE EMPADRONAMIENTO	43,200.00	CONSORCIO SEDA 11	EJECUCION	DONACION Y TRANSFERENCIAS-OTASS

		CATASTRAL EN LAS LOCALIDADES DE CASMA Y HUARMEY				
17	AS.Nº 12-2018	OPTIMIZACIÓN PLATAFORMAS INFORMÁTICAS KFW	PROCESO CANCELADO			
18	AS.Nº 13-2018	CAMPAÑA DE SENSIBILIZACIÓN EN USO RACIONAL DEL AGUA	PROCESO CANCELADO - 2019 SE LLEVO A CABO - KWF			
19	AS.Nº 14-2018	ADQUISICIÓN DE TAPONES DE MADERA	PROCESO CANCELADO - 2019 SE LLEVO A CABO - R.D.R.			
20	AS.Nº 15-2018	PROCESO NO CONVOCADO				
21	AS.Nº 16-2018	ADQUISICIÓN DE EQUIPO DE CLORACIÓN DE LA PTAP SAN ANTONIO	55,578.00	R - CHEMICAL S.A.C.	EJECUCION	DONACION Y TRANSFERENCIAS-OTASS
22	AS.Nº 17-2018	ADQUISICIÓN E INSTALACIÓN DE 03 ELECTROBOMBAS DE 1.5 K.W. PARA LA IMPULSION DE SOLUCIÓN DE SULFATO ALUMINIO, SOLUCIÓN DE CAL Y SOLUCIÓN DE POLIMERO - F17-OTASS	67,850.00	WATER UTILITY S.A.C.	EJECUCION	DONACION Y TRANSFERENCIAS-OTASS
23	AS.Nº 18-2018	IMPULSOR Y KID DE REPARACIÓN DE LA OPERATIVIDAD DE LA ESTACIÓN DE BOMBEO DE AGUAS RESIDUALES TRAPECIO - CHIMBOTE - F5-OTASS	61,360.00	WATER UTILITY S.A.C.		DONACION Y TRANSFERENCIAS-OTASS
24	AS.Nº 19-2018	ADQUISICIÓN DEL BANCO DE PRUEBA PORTÁTIL ELECTRÓNICO PARA LA CONTRASTACION DE MEDIDORES EN CAMPO	PROCESO CANCELADO - 2019			
25	AS.Nº 20-2018	CONTRATACIÓN DE LA EJECUCIÓN DE LA OBRA: INSTALACIÓN DE MICROMEDIDORES	1,768,945.52	LANVAS PERU S.A.C.	EJECUCION	RECURSOS PROPIOS

		EN LAS LOCALIDADES DE CHIMBOTE, NUEVO CHIMBOTE, CASMA Y HUARMEY DE LA EPS SEDACHIMBOTE S.A. - ANCASH - II ETAPA				
26	AS.Nº 21-2018	SUMINISTRO E INSTALACIÓN DEL EQUIPO DE BOMBEO DEL POZO TUBULAR NRO 4A - CHIMBOTE - F07 - OTASS	PROCESO CANCELADO - 2019 SE LLEVO A CABO - OTASS			
27	AS.Nº 22-2018	REPOSICIÓN DEL EQUIPO DE BOMBEO DEL POZO TUBULAR NRO 11 - CHIMBOTE	PROCESO CANCELADO - 2019 SE LLEVO A CABO - OTASS			
28	AS.Nº 23-2018	OPTIMIZACIÓN DE LA OPERATIVIDAD DE LA ESTACIÓN DE BOMBEO DE AGUAS RESIDUALES ICA - CHIMBOTE	297,900.00	ESBOÑA CORPORATION S.A.C	EJECUCION	DONACION Y TRANSFERENCIAS-OTASS
29	AS.Nº 24-2018	ADQUISICIÓN DE LICENCIAS DE SOFTWARE DE DISEÑO ASISTIDO POR COMPUTADORA PARA DIBUJO EN DOS Y TRIMENSIONES	PROCESO CANCELADO			
30	AS.Nº 25-2018	SISTEMA DE IMPLEMENTACIÓN DE SISTEMA DE INFORMACIÓN DE GESTIÓN OPERACIONAL	PROCESO CANCELADO - 2019 SE LLEVO A CABO - KWF			
31	AS.Nº 26-2018	OPTIMIZACIÓN DE LA OPERATIVIDAD DE LA ESTACIÓN DE REBOMBEO DE RSERVORIO R-IV - CHIMBOTE - F01 - OTASS	49,914.00	WATER UTILITY SOCIEDAD ANONIMA CERRADA - WATER UTILITY S.A.C.	EJECUCION	DONACION Y TRANSFERENCIAS-OTASS
32	LP.Nº 2-2018	OPTIMIZACIÓN DE LA OPERATIVIDAD DE LA ESTACIÓN DE BOMBEO DE AGUAS RESIDUALES PALACIOS - CHIMBOTE - F03 - OTASS	434,240.00	GRUNDFOS DE PERU S.A.C.	EJECUCION	DONACION Y TRANSFERENCIAS-OTASS

33	AS.Nº 27-2018	SUMINISTRO E INSTALACIÓN DEL EQUIPO DE BOMBEO DEL POZO TUBULAR NRO 10 - CHIMBOTE - F08 - OTASS	196,689.94	HIDROSTAL S.A	EJECUCION	DONACION Y TRANSFERENCIAS-OTASS
34	LP.Nº 3-2018	OPTIMIZACIÓN DE LA OPERATIVIDAD DE LA ESTACIÓN DE BOMBEO DE AGUAS RESIDUALES SAN PEDRO - CHIMBOTE - F02 - OTASS	519,200.00	GRUNDFOS DE PERU S.A.C.	EJECUCION	DONACION Y TRANSFERENCIAS-OTASS
35	AS.Nº 28-2018	REPOSICIÓN DEL EQUIPO DE BOMBEO DEL POZO TUBULAR NRO 01 - CASMA - F10 - OTASS	111,057.00	HIDROSTAL S.A	EJECUCION	DONACION Y TRANSFERENCIAS-OTASS
36	AS.Nº 29-2018	SUMINISTRO E INSTALACIÓN DEL EQUIPO DE BOMBEO DEL POZO TUBULAR NRO 07 - CASMA - F11 - OTASS	133,920.00	HIDROSTAL S.A	EJECUCION	DONACION Y TRANSFERENCIAS-OTASS



### 3.2. RELACIONES LABORALES.

#### DESCANSOS MEDICOS 2018:

Cuadro N° 01

MES	2018			
	N° TRABAJADORES		N° DIAS	
	N°	%	N°	%
ENERO	22	7.12	156	6.6
FEBRERO	30	9.70	214	9.05
MARZO	23	7.44	188	7.95
ABRIL	29	9.39	294	12.43
MAYO	28	9.06	244	10.32
JUNIO	26	8.41	150	6.34
JULIO	26	8.41	172	7.27
AGOSTO	28	9.06	157	6.64
SETIEMBRE	29	9.40	224	9.47
OCTUBRE	24	7.77	190	8.03
NOVIEMBRE	21	6.80	154	6.51
DICIEMBRE	23	7.44	222	9.39
<b>TOTAL</b>	<b>309</b>	<b>100%</b>	<b>2365</b>	<b>100%</b>

Gráfico N° 01 DESCANSOS MÉDICOS SEGÚN N° DE TRABAJADORES

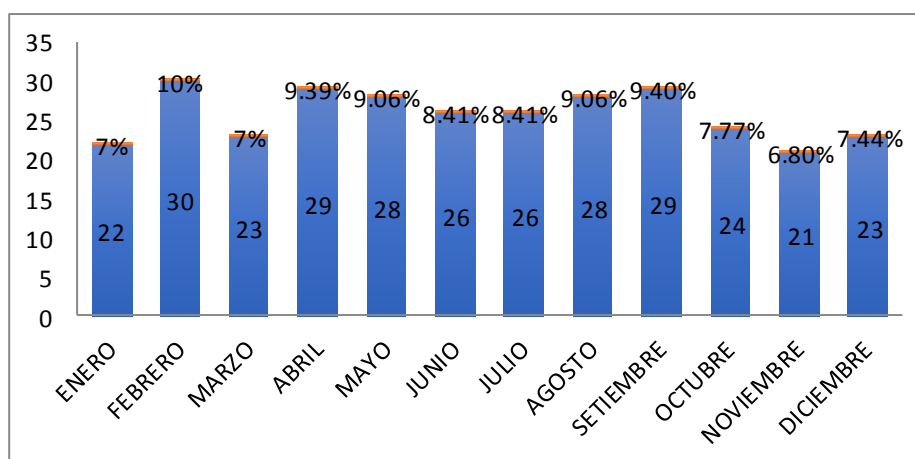

**INTERPRETACIÓN:** En relación a descansos médicos del año 2018; se aprecia que en el mes de febrero se registró 30 descansos médicos (9.70%) mes que presentó el mayor porcentaje; por otro lado en el mes de noviembre se registró 21 descansos médicos (6.80%) mes que presentó menor porcentaje, siendo el total de descansos médicos 309 en el año.

**Gráfico N° 02**

**DESCANSOS MÉDICOS SEGÚN N° DE DÍAS**

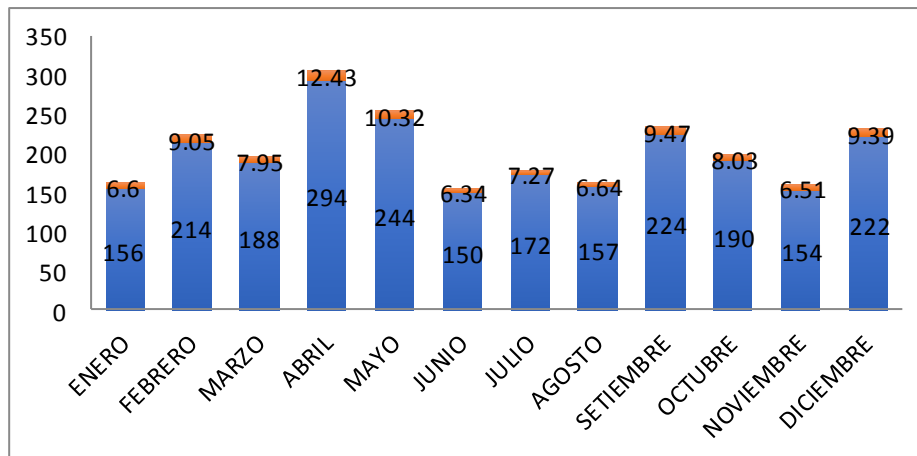

**INTERPRETACIÓN:** En relación a descansos médicos del año 2018; se aprecia que en el mes de Abril se registró 294 días acumulados, el cual corresponde al 12.43% del total del año, dicho mes fue el que presentó mayor número de días. Por otro lado en el mes de junio se registró 150 (6.34%) días de descansos médicos, mes que presentó menor porcentaje, siendo el total de días de descansos médicos 2365 en el año.

**Cuadro N° 02**

**TRABAJADORES SUBSIDIADOS 2018**

CONTINGENCIA	2018	
	N°	%
ENFERMEDAD	20	71.43
ACC. COMUN	5	17.86
ACC. TRABAJO	0	0
MATERNIDAD	3	10.71
<b>TOTAL</b>	<b>28</b>	<b>100%</b>

### Gráfico N° 03 TRABAJADORES SUBSIDIADOS 2018

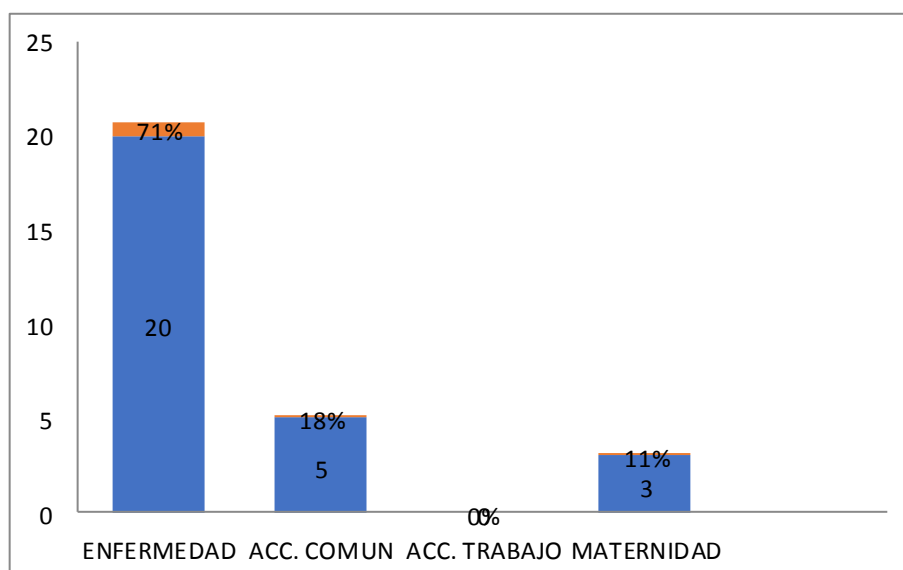

**INTERPRETACIÓN:** En el presente gráfico se muestra la relación de trabajadores que han cumplido los primeros 20 días de incapacidad; según contingencia 20 (71.43%) de ellos fue por enfermedad, siendo el mayor porcentaje, mientras que 3 (10.71) de ellos fue por maternidad siendo el menor porcentaje.



### 3.2. Relaciones Laborales

#### II. CRONOGRAMA DE ACTIVIDADES 2018

N°	ACTIVIDADES	2018												TOTAL
		ENE	FEB	MAR	ABR	MAY	JUN	JUL	AGO	SET	OCT	NOV	DIC.	
	<b>PROGRAMA MEDICINA PREVENTIVA</b>													
01	Campaña de Salud Preventiva Chimbote	---						--						218 trabaj.
02	Campaña de Salud Preventiva ADM. Casma		---					--						22 trabaj.
03	Campaña de Salud Preventiva AHUA											----		16 trabaj.
04	Campaña-Vacunación contra la Influenza ADM. Casma							---						20 trabaj.
05	Análisis de Control Prog. Reforma de Vida					---								25 trabaj.
06	Taller de Taichí						---	---	---	---	---	---	---	20 trabaj.
07	Programa preventivo oftalmológico									---				
	<b>CHARLAS EDUCATIVAS</b>													
01	Charla Visión Esperanzadora del estrés						---							25 participantes
02	Charla de Sensibilización	---												30 participantes
03	Charla modificación y cambio normativos (jubilación, invalidez, sobrevivencias)								---					36 participantes
04	Técnicas Terapéuticas hijos de los Trabajadores		---									---		39 participantes
	<b>CAPACITACION</b>	---	---											
01	Capacitación taller Reforma de Vida-practicar estilos de Vida Saludable		---	---	---	----								
02	Clausura Programa Reforma de Vida					---								25 trabaj.
	<b>ATENCION SOCIAL</b>	----												
01	Atención a los Trabajadores hospitalizados	---	---	--	--	--	--	--	--	--	--	--	--	



02	Visitas Domiciliarias													
	<b>FUNCION ADMINISTRATIVA</b>													
01	Coordinación de referencias para especialidades, medico de control,	--	--	--	--	--	---	--	-	--	--	--	--	
02	Elaboración de Solicitudes de Prestaciones Económicas Trabajadores Subsidiados	---	---	--	--	--	--	--	--	--	--	--	--	
03	Inscripción familiar, lactancia	--	--	--	--	--	--	--	--	--	--	--	--	
04	Tramites endoso a la Cta.Cte de la Empresa Trabajadores Subsidiados	--	--	--	--	--	--	--	--	--	--	--	--	52 trámites
05	Record mensual Trabajadores con descanso medico	22	30	23	29	28	26	26	28	29	24	21	23	309 trabj.
06	Record mensual de días con descanso medico	156	214	188	294	244	150	172	157	224	190	154	222	2,365 días
07	Ampliación de Inscripción Fondo Mortuario													



La salud mental y física, forma parte de las prioridades institucionales

# IV.- Imagen Institucional y Comunicaciones 2018

## I. DIAGNÓSTICO SITUACIONAL

En atención de las acciones consideradas en el Manual de Organización y Funciones de la EPS, esta Oficina cumple labores especializadas en la sensibilización del uso y cuidado de los servicios del agua potable y el Alcantarillado, a través del Programa de Educación Sanitaria (EDUSAN), además de labores especializadas en Comunicación e Información, Capacitaciones, Audiencias Públicas Descentralizadas, Campañas de Cobranza, Seguimientos de Reclamos, entre otros. Respecto a nuestros usuarios por lo cual se han desarrollado las siguientes actividades. Ello en atención del cuadro de evaluación histórica.

Se precisa que, en el año 2018 se han desarrollado 42 Jornadas de EDUSAN, 06 concursos, 02 pasacalles, 85 inspecciones y una formación de un Club Escolar. De igual manera en lo que respecta a la actividad de Capacitación y Fortalecimiento de Capacidades se han desarrollado 56 jornadas académicas internas y externas la que hacen un total 6,000 horas hombres en ser capacitados.

En lo que respecta al flujo de informaciones se emitieron 102 despachos de prensa, se realizaron 10n conferencias de prensa y se impulsaron 06 ruedas de prensa. Respecto al tema del mayor acercamiento institucional se impulsaron 26 actividades de Micro Audiencias Públicas Descentralizadas, jornadas que se realizaron a nivel de las localidades de Chimbote, Nuevo Chimbote, Casma y Huarney.



Labor multisectorial para viabilizar la solución de los conflictos generados en la prestación de los servicios de saneamiento.

## 1.1 Educación Sanitaria

Durante el año 2018, el equipo de Imagen Institucional y Comunicaciones de SEDACHIMBOTE desarrolló labores, propias de sensibilización y toma de conciencia a través de labores interpersonales y sociales, los mismos que se detallan:

ACTIVIDADES	Año 2014	Año 2015	Año 2016	Año 2017	Año 2018
Jornadas de EDUSAN	19	27	24	28	42
Concursos	02	04	07	03	06
Pasacalles	01	01	02	01	02
Inspecciones	173	173	00	183	85
Periodismo Escolar	-----	-----	-----	01 Club	01 Club
Promotores del Agua	-----	-----	-----	15 Instituc.	-----



6 Mil Horas hombres en ser capacitados se generaron en el 2018, cifra histórica que demuestra la gran apuesta por el fortalecimiento de capacidades

## 1.2. Capacitaciones y Fortalecimiento de Capacidades.

Disponiéndose de un presupuesto similar al año anterior para las labores de Capacitación 2018, se desarrollaron 56 jornadas de actualización, capacitación y fortalecimiento de Capacidades para el personal EPS, significando ello 6 mil horas hombres en ser capacitados.

ACTIVIDADES	Año 2014	Año 2015	Año 2016	Año 2017	Año 2018
Jornadas académicas internas y externas	18 para 540 horas/ Hombres	24 para 1,478 horas/ Hombres	51 para 2000 horas/ Hombres	49 para 5,160 horas/ Hombres	56 para 6,000 horas/ Hombres

### 1.3. Comunicaciones e Informaciones (C/I).

Durante el 2018, se han desarrollado una serie de trabajos en el orden informaciones, conferencias de prensa y ruedas de prensa. Todo ello orientado a mantener informado a la población usuaria respecto a mayores detalles de los diversos trabajos, gestiones y acciones que realiza nuestra EPS en favor de toda la comunidad usuaria.

ACTIVIDADES	Año 2014	Año 2015	Año 2016	Año 2017	Año 2018
Informaciones	101 Despachos Informativos	104 Despachos Informativos	151 Despachos Informativos	121 Despachos Informativos	102 Despachos Informativos
Conferencias de Prensa	2	2	4	12	10
Ruedas de Prensa	2	4	6	11	06
Publicaciones	01 Revista	05 Revistas	05 Revistas	02 Revistas	-----



La alianza estratégica que se viene impulsando permite la interacción con los periodistas y líderes de opinión a través de talleres cognoscitivos sobre el agua

### 1.4. Audiencias Públicas Descentralizadas Comunes (APDC).

Bajo los lineamientos de un mayor acercamiento institucional, que busca recabar y procesar las molestias, quejas y reclamos de nuestros usuarios en el año 2018, se han desarrollado 26 Jornadas de Micro Audiencias Públicas Descentralizadas en toda nuestra jurisdicción.

ACTIVIDADES	Año 2014	Año 2015	Año 2016	Año 2017	Año 2018
Audiencias Públicas Descentralizadas.	02 jornadas	11 jornadas	27 jornadas	32 jornadas	26 jornadas

## 1.5. Seguimientos a Quejas y Reclamo (SQR).

Durante el año 2018, se registraron 1, 154 casos de quejas y reclamos operacionales (atoros, aniegos, filtraciones y otros) debidamente registrado en el Área de Atención al Cliente Gerencia Comercial EPS. Se indica que esta línea base, es tomada en cuenta para orientar las acciones estratégicas de acercamiento institucional y los programas de EDUSAN.

ACTIVIDADES	Año 2014	Año 2015	Año 2016	Año 2017	Año 2018
Quejas y Reclamos Operacionales.	520 casos	605 casos	521 casos	1, 273 casos	<b>1,154 casos</b>

01 / 2018	02 / 2018	03 / 2018	04 / 2018	05 / 2018	06 / 2018
109 casos	110 casos	116 casos	120 casos	83 casos	84 casos
07 / 2018	08 / 2018	09 / 2018	10 / 2018	11 / 2018	12 / 2018
100 casos	105 casos	78 casos	71 casos	67 casos	111 casos



## 1.6. Relaciones Públicas (RR.PP).

Las actividades de Protocolo y Ceremonial de Estado, han correspondido a los trabajos de Relaciones Públicas que se han desarrollado durante el año 2018, los mismos que se han ejecutado tanto interna como externamente, en coordinación con las diversas comisiones de trabajo de la EPS. constituidos para el éxito de las mencionadas actividades programadas.

ACTIVIDADES	Año 2014	Año 2015	Año 2016	Año 2017	Año 2018
Ceremonias Internas y Externas	10	15	19	21	18
Convenios	05	05	03	03	03
Encuestas y Sondeos de Opinión	04 Estudios Aplicados a 600 encuestados	04 Estudios Aplicados a 456 encuestados	07 Estudios Aplicados a 820 encuestados	07 Estudios Aplicados a 820 encuestados	06 Estudios Aplicados a 583 encuestados

### 1.7. Campañas de Mejoramiento de Cobranza (CMC).

El desarrollo de una agresiva campaña de Cobranza, desarrollada en coordinación con FACO / Gerencia Comercial, han permitido que al 31.12.18 en el acumulado del Informe Ejecutivo de Cobranza se alcance el 97% de la Planilla de entrada a Caja 2018. A pesar de existir factores como los reiterados cortes por mantenimiento del canal CHINECAS, la instalación masiva de micromedidores, y la dación de la Ley N° 30793, entre otros.

ACTIVIDADES	01 / 2018	02 / 2018	03 / 2018	04 / 2018	05 / 2018	06 / 2018
Campañas mejoramiento de cobranzas	90% de cobranza	106% de cobranza	101% de Cobranza	97% de Cobranza	103% de Cobranza	96% de Cobranza
ACTIVIDADES	07 / 2018	08 / 2018	09 / 2018	10 / 2018	11 / 2018	12 / 2018
Campañas mejoramiento de cobranzas	98% de cobranza	91% de cobranza	96% de Cobranza	93% de Cobranza	111% de Cobranza	86% de Cobranza



Agradables visitas. Delegaciones de visitantes interiorizan el proceso de potabilización en la planta de tratamiento del agua potable.

### 1.8. Campañas de AQUAFERIA Informativas (CMC).

Las Campañas de AQUAFERIAS Informativas se han reimpulsados en los últimos años, con el firme propósito de un mayor acercamiento institucional en favor de nuestros usuarios, para lo cual la EPS desplaza a los técnicos y profesionales para desarrollar las labores de sensibilización en diversos temas como Micromedición, Conexiones Clandestinas, PTAR, PTAP, EDUSAN y el pago puntual por los servicios recibidos. Se indica que la EPS en las fechas conmemorativas ha desarrollado 02 AGUAFERIAS de manera multisectorial (Día Mundial del agua / Día Interamericano del Agua)

Además de la distribución de impresos, estímulos y juegos.

ACTIVIDADES	Año 2014	Año 2015	Año 2016	Año 2017	Año 2018
AQUAFERIAS Informativas	-----	-----	01 feria	04 ferias	06 ferias

## **II. INTERPRETACIÓN PERSPECTIVAS : Usuarios/ Trabajadores**

Las políticas de puertas abiertas al dialogo y transparencia en la información, ha permitido una percepción favorable de parte de nuestros usuarios y de los medios de comunicación, situación que se grafica en el estudio de mercado. La misma, que se realizó pues el 88% de los encuestados participantes e del estudio muestral afirmó que la información que les brindó SEDACHIMBOTE a través de las diversas plataformas y acciones, le fue útil, el 7% indicó que le fue útil a veces, mientras que el 5% indicó que no le fue útil.

¿Las campañas de información que realiza SEDACHIMBOTE S.A., le han sido útiles?

<b>Nº</b>	<b>VARIABLES</b>	<b>Nº ENCUESTAS</b>	<b>PORCENTAJE (%)</b>
1	<b>Si</b>	423	88
2	No	24	5
3	A veces	36	7
	<b>Total</b>	<b>483</b>	<b>100</b>

## **III. LABORES ESPECIALES DISPUESTAS POR GEGE**

**3.1. PROCESO DE INTEGRACIÓN ESPECIAL:** Por encargo de OTASS se dispuso que SEDACHIMBOTE impulse el proceso de integración especial de 12 Centros poblados de la jurisdicción de las provincias del Santa, Casma y Huarmey:

1. Puerto Huarmey- Huarmey
2. Villa Hermosa – Casma
3. Alto Perú
4. Cambio Puente
5. Cascajal Bajo
6. El Castillo
7. Pampadura
8. Rinconada
9. Santa Clemencia
10. Tamborreal Nuevo
11. Tamborreal Viejo
12. Vinzos

A la fecha la única localidad con quien, si se pudo avanzar el proceso de integración especial de los 12 considerados, fue el Centro Poblado de Cambio Puente, pero que debido a pugnas internas dicho acto se dilató por discrepancias entre los miembros de la sociedad civil organizada de dicho lugar. Actualmente dicho proceso se encuentra en proceso auspicioso.

**3.2. COMITÉ ESPECIAL PROCESO URA:** A través de la Resolución de Gerencia General N° 142-2018, Se designa al Comité de Selección encargado del Proceso “Campaña de Sensibilización en el Uso Racional del Agua” Presidida por el suscrito e integrada por los señores: CPC Cristina Belén Rengifo Rodríguez, CPC Asunción A. Rodríguez García.

El presupuesto del proceso de la Campaña URA asciende a s/. 219. 000 Mil Soles, se trabaja desde la elaboración de los Términos de Referencia (TdR) con firma consultora GITEC hasta la situación actual en que nos encontramos previa a la tercera convocatoria. Todo un proceso largo, pero de absoluta responsabilidad.

# V.- Seguridad y Salud en el Trabajo 2018

El equipo de Seguridad y Salud en el Trabajo, en este 2018 desarrolló una serie de actividades orientadas a promover en el centro laboral, una cultura de prevención de riesgos laborales y salud. Para ello, SEDACHIMBOTE, asumió durante todo este año el deber de garantizar la prevención, así como el rol de fiscalización y control del estado, la participación de los trabajadores y sus organizaciones sindicales. Que a través del dialogo y la transparencia velaron por la promoción, difusión, y cumplimiento de la normatividad sobre la materia.

Dicha noble labor institucional, se impulsan a través de la Ley de Seguridad y Salud en el trabajo N° 29783 (Promulgada el 26/07/2011), así mismo, el Reglamento de la Ley de Seguridad y Salud en el Trabajo D.S. 005-2012-TR (Promulgada el 24/04/2012), de igual manera la Ley N° 30222 que modifica a **Ley de Seguridad y Salud en el Trabajo N° 29783** (Promulgada el 08/07/2014), de igual manera el **Decreto Supremo N° 006-2014-TR. Reglamento de la Ley N° 30222** (Promulgada el 08/08/2014).

La **EPS SEDACHIMBOTE S.A.**, aún se encuentra en un proceso de implementación de su Sistema de Gestión de Seguridad y Salud en el trabajo; espera contar con una organización dinámica, altamente eficiente y eficaz, con personal debidamente capacitado en materia de Seguridad y Salud en el Trabajo.



Jornada de los 5 minutos todo un proceso inclusivo de familiarización de los diversos temas y de los Equipos de Protección Personal



## OBLIGACIONES INSTITUCIONALES

En ese sentido, las obligaciones institucionales que todo empleador debe cumplir es con la implementación del Sistema de Gestión de Seguridad y Salud en el Trabajo “SG-SST”. Según al Art. 33 del Reglamento de la Ley N° 29783 aprobado con D.S. N° 005-2012-TR son de obligatoriedad las siguientes:

N°	CONCEPTO	Cumplimiento		OBSERVACIONES
		Si	No	
a)	Registro de accidentes de trabajo, enfermedades ocupacionales, incidentes peligrosos y otros incidentes, en el que deben constar las investigaciones y las medidas correctivas	x		Cumplimiento Parcial y en proceso de ejecución de exámenes ocupacionales pendiente, a fin de registrar las enfermedades ocupacionales.
b)	Registro de exámenes médicos ocupacionales.	x		EMO ejecutado con el contrato N° 018-2017 entre la CLINICA SANTA MARIA DE CHIMBOTE S.A.C. – SEDA CHIMBOTE S.A. fecha del contrato.
c)	Registro del monitoreo de agentes físicos, químicos, biológicos, psicosociales y factores de riesgos disergonómicos.		x	
d)	Registro de inspecciones internas de Seguridad y Salud en el Trabajo.	x		
e)	Registro de estadísticas de Seguridad y Salud.	x		
f)	Registro de equipos de seguridad o emergencia	x		
g)	Registro de inducción, capacitación, entrenamiento y simulacros de emergencia.	x		
h)	Registro de auditorías.		x	Se ejecutará cuando se encuentre implementado el Sistema de Seguridad y Salud en el Trabajo

#### **IV. ACTIVIDADES EN EL 2018**

1. Distribución del Reglamento Interno de Seguridad y Salud en el Trabajo (RITSS, Aprobado por Gerencia General a los trabajadores
2. Elaboración del Plan Anual de Seguridad y Salud en el Trabajo 2018, aprobado por el CSST.
3. Con la asignación de personal practicante de arquitectura se elaboraron mapas de Riesgo:
  - Mapa de riesgos de las oficinas de las Administraciones de Nuevo Chimbote
4. Mapa de riesgos de la Administración Casma: oficinas, Pozos 1, 5, 6 y 7; Reservorios I y II; Lagunas de Oxidación.
5. Mapa de riesgo de la Administración Huarney: Oficina Pozos 1 Y 2; Reservorios I y II; Cámaras: Puerto Huarney, 9 de Octubre Huanchaquito y Pacaysito; Lagunas: Puerto Huarney, 9 de Octubre y Pacaysito.
6. Mapa de riesgo de los Pozos en Chimbote: N° 4, 10, 12, 15, 19 y 21.
7. Mapa de riesgo de la Cámaras Trapecio y Villa María.
8. Mapa de riesgo de Reservorios: IV, V y VIII
9. Mapas de Riesgo de Lagunas de Pre sedimentación 1, 2, y 3
10. Mapa de riesgo Laguna de Oxidación Centro Sur y las Gaviotas
11. Entrega a Jefatura de Operaciones de Banner de señalización y Planos de Señalización y Evacuación para Laguna de Estabilización Centro Sur y las Gaviotas.
12. Distribución de 47 sillas ergonómicas que equivalen al 12% del Personal de la EPS, y de 10 sillas ergonómicas para recaudadores y personal de Control de Calidad; asimismo requerimiento de 78 sillas.
13. Recarga de los extintores a nivel de la EPS.
14. Participación en las reuniones del COPROSEC y PLATAFORMA DE DEFENSA CIVIL.
15. Participación en los Simulacros Nacional de Sismo y Tsunami de 31.05.2018 y 05.11.2018
16. Entrenamiento en manejo de extintores realizado en: Pozo N° 5, Planta de Tratamiento San Antonio, Administración Casma y Administración Huarney
17. Ejecución de 4 Capacitaciones en Temas de Seguridad y Salud en el Trabajo.
18. Ejecución de Charla de 5 minutos en temas de seguridad y Salud en el Trabajo.
19. Distribución de Equipos de Protección Personal.
20. Ejecución de Exámenes Médicos Ocupacionales para todos los trabajadores.
21. Abastecimiento de botiquines de primeros auxilios.



SEDACHIMBOTE S.A.

### ASISTENCIA A CAPACITACIONES EN TEMAS DE SEGURIDAD Y SALUD EN EL TRABAJO 2015 -2018

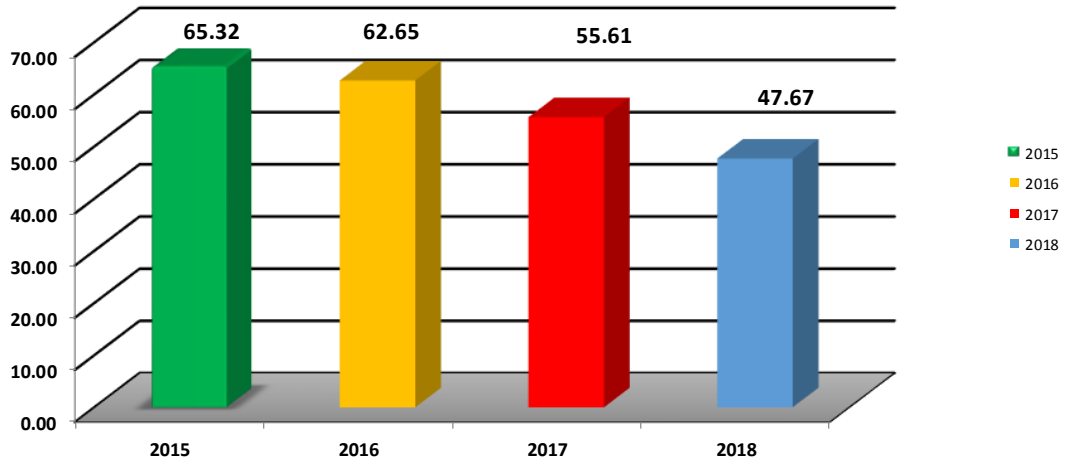

### ASISTENCIA A CAPACITACIONES EN TEMAS DE SEGURIDAD Y SALUD EN EL TRABAJO 2018



SEDACHIMBOTE S.A.

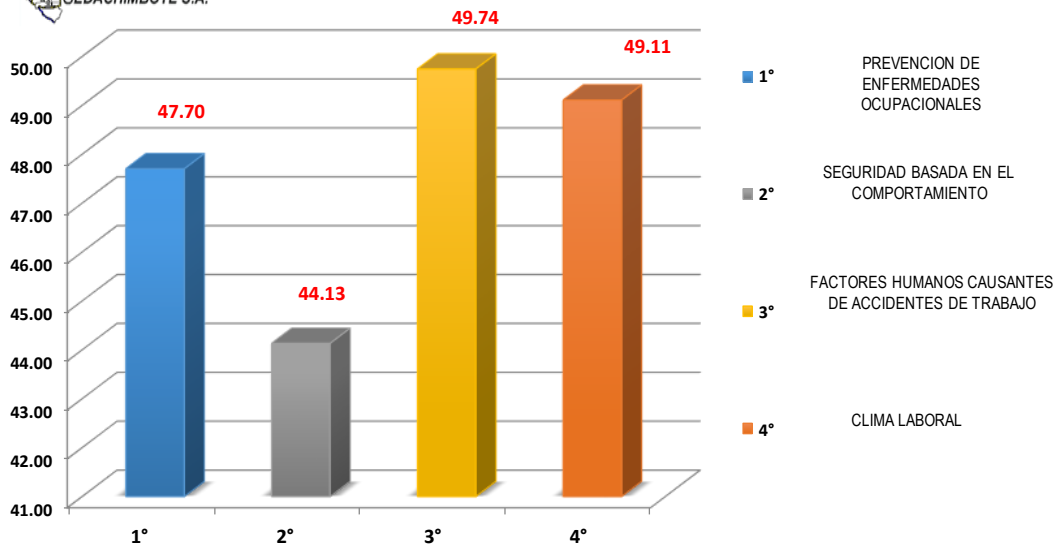

### N° ACCIDENTES

AÑO	N° ACCIDENTES
2006	17
2007	11
2008	8
2009	19
2010	15
2011	9
2012	14
2013	10
2014	10
2015	2
2016	3
2017	3
2018	3

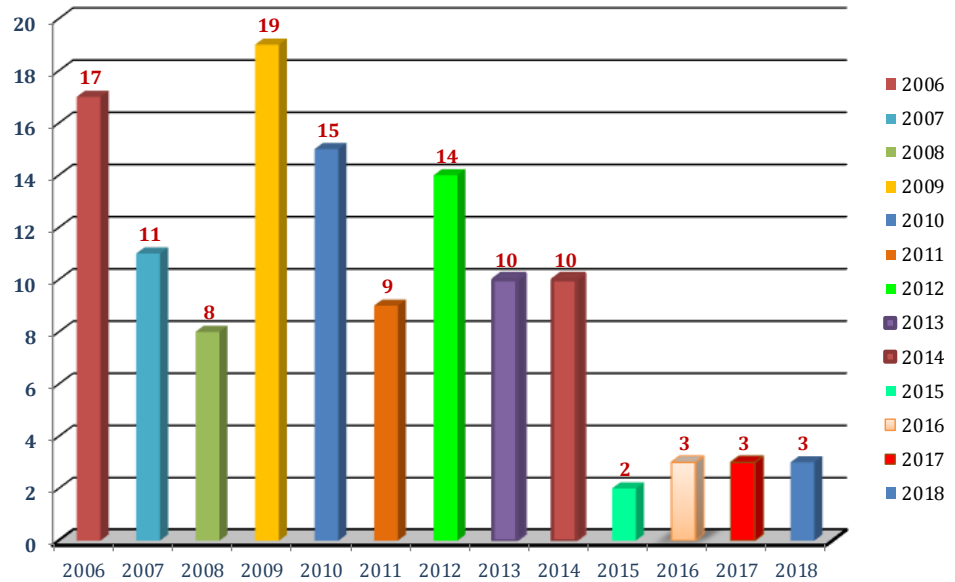

### N° ACCIDENTES DE TRABAJO SEDA CHIMBOTE S.A - 2018

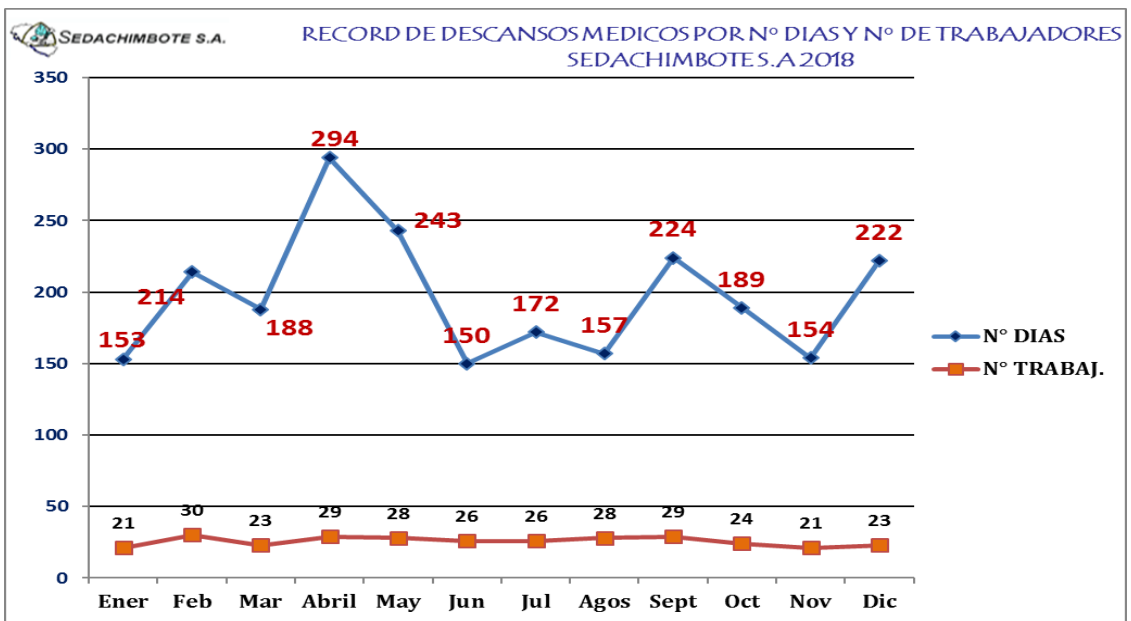
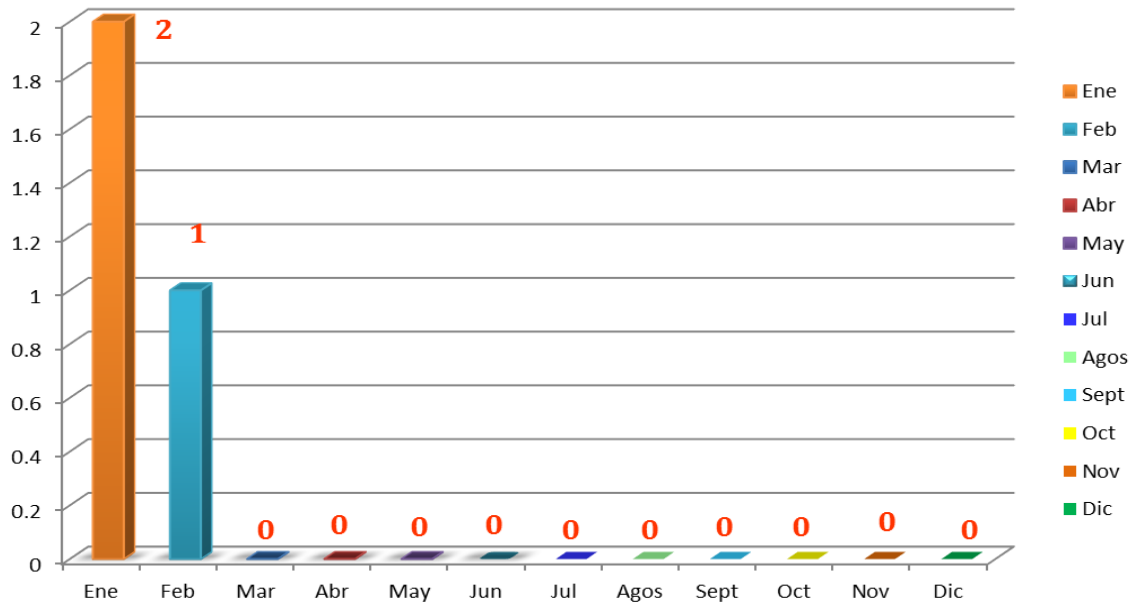

# ESTADOS FINANCIEROS

CONTABILIDAD GENERAL

**SERVICIO DE AGUA POTABLE Y ALCANTARILLADO DEL  
SANTA, CASMA Y HUARMEY SOCIEDAD ANONIMA. - SEDACHIMBOTE S.A.**

**ESTADO DE RESULTADOS INTEGRALES - POR FUNCION**

Expresado en Soles Histórico al 31 de Diciembre de 2018 y Diciembre de 2017

NOTAS	Por el Periodo Terminado el :				
	HISTORICO 31/12/2018	%	HISTORICO 31/12/2017	%	
<b>INGRESOS DE ACTIVIDADES ORDINARIAS</b>					
Venta Netas de Bienes					
Prestación de servicios	-				
	28	33,786,056	100	30,181,178	100
<b>TOTAL INGRESOS DE ACTIVIDADES ORDINARIAS</b>		<b>33,786,056</b>	<b>100</b>	<b>30,181,178</b>	<b>100</b>
Costo de ventas	29	(31,215,542)	(92)	(29,479,778)	(98)
<b>GANANCIA (PERDIDA) BRUTA</b>		<b>2,570,515</b>	<b>8</b>	<b>701,400</b>	<b>2</b>
Gastos de ventas y Distribución	30	(6,485,703)	(19)	(8,406,422)	(28)
Gastos de Administración	31	(9,411,397)	(28)	(12,144,134)	(40)
Otros Ingresos operativos	-	15,965,288	47	20,432,256	68
Otros Gastos Operativos		-	-	-	-
<b>GANANCIA (PERDIDA) OPERATIVA</b>		<b>2,638,702</b>	<b>8</b>	<b>583,100</b>	<b>2</b>
Ingresos Financieros	-	655,217	2	758,875	3
Diferencia de cambio (Ganancias)					
Gastos Financieros	34	(140,239)	(0)	-	-
Diferencia de cambio (Pérdidas)					
<b>RESULTADO ANTES DE IMPUESTO A LAS GANANCIAS</b>		<b>3,153,680</b>	<b>9</b>	<b>1,341,975</b>	<b>4</b>
Gasto por Impuesto a las Ganancias	35	(1,201,510)	(4)	(650,374)	(2)
<b>GANANCIA (PERDIDA) NETA DE OPERACIONES CONTINUADAS</b>		<b>1,952,170</b>	<b>6</b>	<b>691,601</b>	<b>2</b>
Gananc.(Pérdida) Neta de Imp. A las ganan. Proced. De Operac. Discont.		-	-	-	-
<b>GANANCIA (PERDIDA) NETA DEL EJERCICIO</b>					
<b>COMPONENTES DE OTRO RESULTADO INTEGRAL:</b>					
<b>RESULT. INTEGRAL TOTAL DEL EJERCICIO, NETO DEL IMP. A LA RTA.</b>		<b>1,952,170</b>	<b>6</b>	<b>691,601</b>	<b>2</b>

SEDACHIMBOTE S.A.

*Jhon Kener Rondan Zavaleta*  
CPC/Jhon Kener Rondan Zavaleta  
Contador General  
Matrícula Nº 06-1920

*Asunción A. Rodríguez García*  
CPC. Asunción A. Rodríguez García  
GERENCIA ADMINISTRACION Y FINANZAS  
SEDACHIMBOTE S.A.

*Juan A. Bustamante Encinas*  
Ing. Juan A. Bustamante Encinas  
GERENTE GENERAL  
SEDACHIMBOTE S.A.

## ESTADO DE DE FLUJO DE EFECTIVO

Por los periodos terminados el 31 de Diciembre de 2018 y 31 de Diciembre de 2017  
( En Nuevos Soles )

ENTIDAD: SEDACHIMBOTE S.A.

CONCEPTOS	31/12/2018	31/12/2017
<b>A. ACTIVIDADES DE OPERACIÓN</b>		
<b>Cobranza por:</b>		
Venta de bienes o servicios (Ingresos Operacionales)	55,222,067	56,256,793
Honorarios y comisiones	0	0
Intereses y Rendimientos (no incluidos en la Actividad de Inversión)	0	0
Dividendos (no incluidos en la Actividad de Inversión) y regalías.	0	0
Otros Cobros de Efectivo Relativos a la Actividad	3,801,019	1,458,889
<b>Menos pagos por:</b>		
Proveedores de bienes y servicios	-21,241,316	-35,255,550
Cuenta de Empleados	-14,400,494	-15,593,395
Impuesto a las Ganancias		0
Intereses y Rendimientos (no incluidos en la Actividad de Financiación)		0
Dividendos (No incluidos en la Actividad de Financiación)		0
Regalías		0
Otros pagos de efectivo relativos a la actividad de Operación	-5,466,545	-3,502,026
<b>FLUJO DE EFECTIVO Y EQUIVALENTES DE EFECTIVO (UTILIZADOS EN) ACTIVIDADES DE OPERACIÓN</b>	<b>17,914,731</b>	<b>3,364,711</b>
<b>B. ACTIVIDADES DE INVERSIÓN</b>		
<b>Cobranza por:</b>		
Préstamos a Partes Relacionadas		0
Vetas de Subsidiarias y Otras Unidades de Negocios		0
Venta de Inversiones Financieras		0
Venta de Inversiones Inmobiliarias		0
Venta de Inmuebles, Maquinarias y Equipo		0
Venta de Activos Intangibles		0
Intereses y Rendimientos		0
Dividendos		0
Otros Cobros de Efectivo Relativos a la Actividad de Inversión		0
<b>Menos pagos por:</b>		
Anticipos y Préstamos Concedidos a Terceros		0
Préstamos a Entidades Relacionadas		0
Compra de Instrumentos Financieros de Patrimonio o Deuda de Otras Entid.		0
Compra de Propiedades, Planta y Equipo	-10,110,201	6,130,255
Desembolsos por obras en curso de Propiedades, Planta y Equipo	-636,954	641,595
Compra de Activos Intangibles	-19,553	183,852
Otros pagos de efectivo relativos a la actividad de Inversión	-4,458,936	-14,428,922
<b>FLUJO DE EFECTIVO Y EQUIVALENTES DE EFECTIVO (UTILIZADOS EN) ACTIVIDADES DE INVERSIÓN</b>	<b>-15,225,644</b>	<b>-7,473,220</b>
<b>C. ACTIVIDADES DE FINANCIAMIENTO</b>		
<b>Cobranza por:</b>		
Obtención de Préstamos de Corto Plazo		
Obtención de Préstamos de Largo Plazo		
Préstamos de Entidades Relacionadas		
Emisión de Acciones y Otros Instrumentos de Patrimonio		
Otros cobros de efectivo Relativos a la Actividad de Financiamiento	1,497,467	10,251,551
<b>Menos pagos (salidas) por:</b>		
Amortización de Préstamos de Corto Plazo		
Amortización de Préstamos de Largo Plazo		
Préstamos de Entidades Relacionadas		
Intereses y Rendimientos		
Dividendos Pagados		
Otros Pagos de Efectivo Relativos a la actividad de Financiamiento	0	0
<b>AUMENTO (DISMIN.) DE EFECTIVO. Y EQUIV. DE EFECT. PROV. DE ACTIV. DE OPERACIÓN</b>	<b>1,497,467</b>	<b>10,251,551</b>
<b>Aumento (Disminución) Neto de Efectivo y Equivalente de Efectivo (A + B + C)</b>	<b>4,186,554</b>	<b>6,143,042</b>
Saldo Efectivo y Equivalente de Efectivo al inicio del Ejercicio	14,503,939	8,360,897
Efectivo de las Diferencias de Cambio del Efectivo y Equivalente de Efectivo		
<b>SALDO DE EFECTIVO Y EQUIVALENTE DE EFECTIVO AL FINALIZAR EL EJERCIO</b>	<b>18,690,493</b>	<b>14,503,939</b>

SEDACHIMBOTE S.A.

*Jhon Kener Roldan Zavaleta*  
CPC. Jhon Kener Roldan Zavaleta  
Contador General  
Matrícula N° 06-1928

*Asunción A. Rodríguez García*  
CPC. Asunción A. Rodríguez García  
GERENCIA ADMINISTRACIÓN Y FINANZAS  
SEDACHIMBOTE S.A.

*Juan A. Bustamante Encinas*  
Ing. Juan A. Bustamante Encinas  
GERENTE GENERAL  
SEDACHIMBOTE S.A.

CONTABILIDAD GENERAL

SERVICIO DE AGUA POTABLE Y ALCANTARILLADO DEL  
SANTA, CASMA Y HUARMEY SOCIEDAD ANONIMA - SEDACHIMBOTE S.A.  
ESTADO DE CAMBIOS EN EL PATRIMONIO NETO

Expresado en Soles Histórico al 31 de Diciembre de 2018 y Diciembre de 2017

CONCEPTO	CAPITAL	CAPITAL ADICIONAL	PART.PAT TRABAJO	EXCEDENTE DE REVALUACION	RESERVAS LEGAL	RESULTADOS ACUMULADOS	TOTAL PATRIM.NETO
<b>SALDOS AL 31 DE DICIEMBRE DE 2016</b>	25,529,000	-		70,203,355	736,329	(6,233,462)	90,235,222
Cambios en las Políticas Cont y Correc. De Errores Sust.							-
Aporte del Estado y Otros accionistas							-
Donaciones							-
Utilidad (Pérdida) Neta del Ejercicio					47,114	691,701	738,815
Distribuciones o asignac. Utilidades Efect. En el Período							-
Revaluaciones de Activos							-
Redenciones de Accs. de Inversión o Reduc. De Capital							-
Dividendos Declarados							-
Reservas							-
Capitalizaciones de Partidas Patrimoniales							-
Incrementos o Disminuciones por Fusiones escisiones							-
Otros incrementos o disminuciones de part. Patrimoniales	-	-		-	-		-
<b>SALDOS AL 31 DE DICIEMBRE DE 2017</b>	25,529,000	-	-	70,203,355	783,443	(5,541,761)	90,974,037
Cambios en las Políticas Cont y Correc. De Errores Sust.							-
Aporte del Estado y Otros accionistas							-
Donaciones							-
Utilidad (Pérdida) Neta del Ejercicio						1,952,170	1,952,170
Distribuciones o asignac. Utilidades Efect. En el Período							-
Revaluaciones de Activos							-
Redenciones de Accs. De Inversión o Reduc. De Capital							-
Dividendos Declarados							-
Reservas					69,160		69,160
Capitalizaciones de Partidas Patrimoniales							-
Incrementos o Disminuciones por Fusiones escisiones							-
Otros incrementos o disminuciones de part. Patrimoniales	-	-				1,868,102	1,868,102
<b>SALDOS AL 31 DE DE DICIEMBRE DE 2018</b>	25,529,000	-	-	70,203,355	852,603	(1,721,489)	94,863,469

SEDACHIMBOTE S.A.

*Jhon Kener Rondan Zavaleta*  
CPC Jhon Kener Rondan Zavaleta  
Contador General  
Matrícula N° 06-1828

*Asunción A. Rodríguez García*  
CPC. Asunción A. Rodríguez García  
GERENCIA ADMINISTRACIÓN Y FINANZAS  
SEDACHIMBOTE S.A.  
BCE-DICIEMBRE-2018-MAX

*Juan A. Bustamante Encinas*  
Ing. Juan A. Bustamante Encinas  
GERENTE GENERAL  
SEDACHIMBOTE S.A.

SERVICIO DE AGUA POTABLE Y ALCANTARILLADO DEL  
SANTA, CASMA Y HUARMHEY SOCIEDAD ANONIMA. - SEDACHIMBOTE S.A.

ESTADO DE SITUACION FINANCIERA

Expresado en Soles Histórico al 31 de Diciembre de 2018 y Diciembre de 2017

ACTIVOS	NOTAS	31/12/2018 HISTORICO	31/12/2017 HISTORICO
<b>ACTIVOS CORRIENTES</b>			
Efectivo y Equivalentes de Efectivo	4	18,690,493	14,503,939
Otros activos financieros			
Cuentas por Cobrar Comerciales (Neto)	5	4,460,901	3,850,134
Otras Cuentas por Cobrar (Neto)	6	1,435,394	2,209,744
Inventarios (Neto)	7	405,947	315,335
Activos biológicos			
Activos no ctes. mantenidos para la venta	8	-	-
Gastos pagados por anticipado	9	-	-
Otros Activos no financieros	10	1,816,399	900,613
<b>TOTAL ACTIVO CORRIENTE</b>		<b>26,809,134</b>	<b>21,779,765</b>
<b>ACTIVOS NO CORRIENTES</b>			
Cuentas por cobrar comerciales			
Otras cuentas por cobrar			
Cuentas por cobrar a entidades relacionadas			
Activos Biológicos			
Inversiones mobiliarias (Neto)			
Propiedades de inversión			
Propiedades, Planta y Equipo (Neto)	11	286,527,330	294,839,028
Activos Intangibles (Neto)	12	1,517,727	53,354
Activos por imptos. a las Ganancias Diferidos			
Otros Activos	13	-	-
<b>TOTAL ACTIVOS NO CORRIENTES</b>		<b>288,045,057</b>	<b>294,892,382</b>
<b>TOTAL ACTIVOS</b>		<b>314,854,191</b>	<b>316,672,147</b>
CUENTAS DE ORDEN	14	11,101,135	18,296,574

**PASIVOS Y PATRIMONIO**

**PASIVOS CORRIENTES**

Sobregiros Bancarios  
Obligaciones Financieras  
Cuentas por pagar Comerciales  
Otras Cuentas por Pagar

Provisiones  
Provisión por Benefic a los Empleados

**TOTAL PASIVO CORRIENTE**

**PASIVOS NO CORRIENTES**

Otras Cuentas por Pagar  
Provisión por Benefic a los Empleados

Ingresos Diferido (Neto)

**TOTAL PASIVOS NO CORRIENTES**

**TOTAL PASIVOS**

**PATRIMONIO**

Capital  
Acciones de Inversión  
Capital Adicional  
Reservas legales  
Resultados Acumulados  
Resultados del Periodo  
Otras Reservas de Patrimonio

**TOTAL PATRIMONIO NETO**

**TOTAL PASIVOS Y PATRIMONIO**

CUENTAS DE ORDEN

	NOTAS	31/12/2018 HISTORICO	31/12/2017 HISTORICO
	4	-	-
	15	3,189,638	1,662,922
	16	1,734,732	2,825,509
	17	845,744	1,600,417
	18	1,984,656	1,968,869
		<b>7,754,770</b>	<b>8,057,717</b>
	19	8,236,721	8,024,916
	20	1,222,549	1,742,906
	21	202,776,682	207,872,572
		<b>212,235,952</b>	<b>217,640,394</b>
		<b>219,990,722</b>	<b>225,698,111</b>
	22	25,529,000	25,529,000
	23	-	-
	24	852,603	783,443
	25	(3,673,660)	(6,233,363)
	25	1,952,170	691,601
	26	70,203,355	70,203,355
		<b>94,863,469</b>	<b>90,974,036</b>
		<b>314,854,191</b>	<b>316,672,147</b>
	27	11,101,135	18,296,574

SEDACHIMBOTE S.A.

*Rondan Kener*  
CPC. *Jhon Kener Rondan Zavaleta*  
Contador General  
Matricula N° 06-1920

*Asuncion A. Rodriguez Garcia*  
CPC. Asuncion A. Rodriguez Garcia  
GERENCIA ADMINISTRACION Y FINANZAS  
SEDACHIMBOTE S.A.

*Juan A. Bustamante Encinas*  
Ing. Juan A. Bustamante Encinas  
GERENTE GENERAL  
SEDACHIMBOTE S.A.



